濱江日報

康德四年十一月一日發行

發行人 楊[illegible]宣 編輯人 趙秋鴻 印刷人 王瑞慶
發行所 印刷所 哈爾濱道裡經緯街 濱江日報社
電話 總務局 二七七九 編輯局 三一七〇 營業局 二七七九
朝刊 零售每份八分 一月一圓四角 外埠加郵費兩角
晚刊 每份三分 每月五角 外埠加郵費一角

（第二六五號）

◁本報今日出版兩大張▷

蘇聯對我方提案 仍示疑慮的態度

關於張鼓峰事件

東京八日國通電：關於張鼓峰事件，重光李維諾夫，第二次會談，自七日午後五時半始，約亘三時間實行矣：

席上，重光大使，再提案要求蘇軍之急速停止戰鬥行爲，更以事件之和平的，且局地的解決爲目的，兩軍儘如現狀，或使兩軍離開相當距離，爲劃定國境之故，使兩軍代表，行具體的會商，對此李特維諾夫委員始終固執自說，對和平的局地的解決之意向，示疑慮之態度，此旨，八日已由外務省發表矣。

重光與李特維諾夫 第二次會談之內容

東京八日電：關於重光與李特維諾夫第二次會談事宜，刻日本外務省已在八日午后一時許發表如左：

重光大使在七日午后五時半許（莫斯科時間）又與蘇聯李維諾夫人民委員會見，交涉滿蘇國境事件，其概要如左：

重光大使 日軍僅係防備國境，且未曾出以攻擊，蘇軍若能停止攻擊，則日軍自然不能感及攻擊的必要，因此以首先停止蘇軍的攻擊，乃屬先決問題，以致符合[illegible]現狀，停止戰鬥行爲處理國境確定問題，而以和平的交涉本事件如何？

李維諾夫 若在琿春條約附屬地圖，所表現的國境線內，而有日本兵時，則不約定戰鬥的停止，又確定國境事宜，若專以琿春條約附屬地圖爲條約，則可以承認。

重光大使 茲爲于現地，確定國境，宜以停止戰鬥行爲，爲先決問題，貴國既有在蘇聯領土內並無日本兵之情報，然維持現狀，必無妨碍，即係按照現狀或將雙方的軍隊，撤至適當之距離，使問題的地點，置于平穩中確定國境，如此，爲停止戰鬥行爲計，以互派兩軍代表，以使之會商其具體案如何？

李維諾夫 此須日本以不在琿春界約附屬地圖之線內，而恢復二十九日的狀態，爲停止戰鬥行爲之條件。

重光大使 事件之發生，係因七月十一日蘇聯兵佔領張鼓峰而發，是恢復其以前之狀態，爲最妥當，故我方特如前所述，提出最妥協的，且有條理之具體的提案，無蘇聯方面之非妥協的態度，由李維諾夫派員，屢屢表示，欲平和的且司地的解決本事件之希望，將如何而合致，殊難判斷，于是會談完畢，但據李委員的詭辯主張，則與日本之間，關于國境問題，雖欲平和解決云云但于國境線內有日兵存留之時，則不能停止戰鬥行爲，其中論旨殊缺一貫云。

歸順之民軍第一路軍總司王興撫之紅槍會隊中女隊員之武技

軍閥將領 末路可憐

萬福麟與一匪爭地盤

石家莊電：閻錫山，宋哲元，萬福麟等，在華北曾有相當權勢之軍閥，亦遭遇日軍一擊，頓形潰滅，較諸昨日之榮華，今日不見其影，例如落魄之閻錫山，遁入吉縣南方山中深處，宋哲元亦在洛陽附近，甘受中央軍青年將校之驅使，其中最可憐者，乃爲第五十三軍長萬福麟之末路，自保定大戰以來，遭遇幾度日軍之猛擊，今已無昔日之威勢，僅率衛兵，進於鄭州西方，因難忘黃河北岸增有之地盤，幾度彷徨其周圍，最近遂決意涉過黃河，至修武略近，然其曾有之地盤，成爲其附近土匪之首領朱懷泳所有，由朱之一部下無名之土匪治理，故與謀收回該處之萬福麟軍間，展開激戰，萬軍旗色惡劣，漸露敗象，不忍觀軍閥萬福麟醜態之匪首朱懷泳，乃出而調停，[illegible]萬之面目，與一介匪賊，而爭豆粒大之地盤，可憐亦復可笑，此不僅萬福麟一人而已，聽從蔣介石抗日口前伴舞，諸軍閥將領，不久亦將追隨萬福麟之後而來矣。

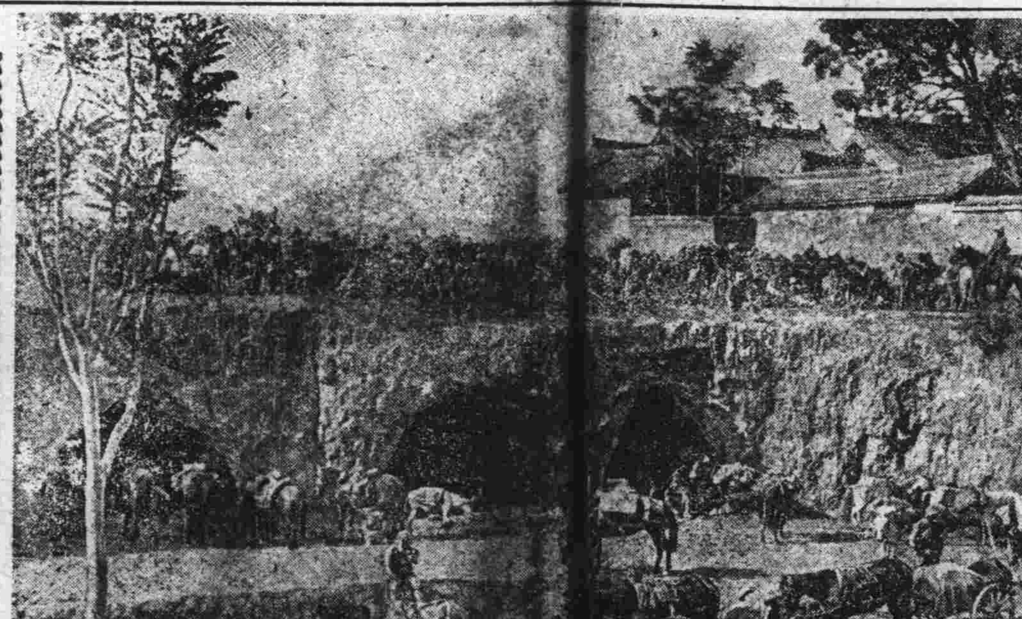

炎熱下在山西省南衛村暫憩之日軍部隊

蔣與西北軍事長官會議 努力死守赤色線路

石家莊八日國通電：蔣介石於漢口陷落前，將中央軍，分爲南北，除漢口防衛軍，於鄭州以西，隴海線西安一帶地區，集結大軍矣，然同軍，早已至於生出將由蔣介石之指揮下，遊離之形勢，其間，又因共產軍之策動，中央軍之共產化，不得視爲無懼，憂慮此點之蔣介石，八月一日，於漢口，將馮玉祥，毛澤東，周恩來等，招致，開催西北軍事長官會議，由蔣介石提出下列三點：

一，於西北各地，長期抗戰之展開方式。

二，於同方面，中央軍與共產軍間之指揮命令系統之統制，及明確化。

三，赤色路線之死守，並與以種種之指會，由共產軍側，提示兵力之增強，尤特關於寧夏省之防備問題，向蔣介石要求實現，蔣介石不得已，傳謂已嚴命須增二十師向某方面，但右者，依現狀觀之，非但實現爲不可能，且在憂慮中央軍之共產化之蔣介石，到底所不得爲者也，且對此等，容易與以承諾者，亦由於一時之策窮，蔣介石之如何汲汲於不損共產軍之感情，且經同軍對蘇聯之援助，可證其具有絕大之希望云。

法令

八月八日之第三十八次國務院會議，自上午十時，決定事項如左：

一，康德四年勅令第二百五十一號，關於免除鐵鋼材輸入稅之件修正之件

理由書 茲爲基於鐵鋼類統制法，調節鐵鋼類之價格，自有繼續依客年勅令第二百五十一號之輸入稅免除，並增加其免除貨目之必要。

二，匯兌管理法中修正之件。

理由書，茲因根據匯兌管理法令之許可事務，最近甚見輻輳，故爲圖其節捷，以對經濟活動，不使有所阻害其靈敏，自有令滿洲中央銀行辦理該許可事務一部之必要。

三，興安各省官制中修正之件。

理由書 查興安各省之定員，與其他各省相比較，甚爲寡少，於事務處理上，障礙甚多，且至本年度，省之機能，顯見擴大強化，以現在之定員，爲完全之運營，實感至難，故擬行另紙之增加。

四，關於從事伴隨防衛法之臨時職員，設置之件。

理由書，茲伴隨防衛法之施行，爲使從事地方警護計畫之設定，並警護之訓練，及查閱等事務，故擬於地方官署，臨時增置必要之職員。

五，產業部內，臨時職員，設置制中修正之件

理由書，茲爲使從事包米增產之指導，有增加技士四人之必要。

六，關於河川法制定要綱案。

七，人事。

南京市公署炸彈事件 首犯十四名全被逮捕

南京九日發國通電：於七月二十五日在南京市政公署，投擲手榴彈事件，南京憲兵隊，禁止新聞報道，同時，在德永特高課長指揮之下，銳意搜查犯人，並背後關係中，結果將首魁前憲兵曹長黃呂以下關係首腦者十四名，全數逮捕，遂至判明全貌，八日記事解除，即漢口政府，以前中央軍將校朱明爲隊長，命於江南遊擊隊，以南京爲中心，擔當妨害日軍之軍事行動，以新政府之南京移轉爲機會，企圖民人之攪亂，七月二十七日午前九時，爲期一齊蹶起，襲擊維新政府，分爲數班，張永衛以下七名，至市政公署，投擲手榴彈九個，於附近支那人三名，警官一名，負重傷，鐵文機以下二名，同時襲擊財政部，投擲手榴彈二個，在事件發生之同時，日南京憲兵隊即時出動，將趙炳兵，（二四）周文雲，（二〇）鐵文機，（二八）以下首腦者十四名逮捕，在殘留不逞分子之頭上，加以大鐵鎚，結果，該黨遂至潰滅。

橫斷南潯路

日軍佔領敵之擬裝陣地

九江八日發國通電：佔領茶子山，平湖嶺之日軍部隊，與頑強之大天山，馬鞍山兩陣地之敵，在南潯鐵道相對峙，敵以迫擊砲八門，機關槍二十[illegible]，巧用擬裝陣地，難於發見，故不易攻擊，然[illegible]部隊，先於沙河附近，橫斷南潯鐵道，至六日午後，抵大天山之一角，七日午前三時，遂將同高地佔據，至午後一時，又佔據黃梅老屋，所餘者，只馬鞍山陣地耳。

又馬鞍山，大天山之敵陣，將南潯鐵道之枕木，悉運去，以充構築陣地之用，植草於地上以蔽之，係極巧之擬裝陣地，係於二個月前構成者。

蔣介石與莫索里尼

蔣介石不顧世界大勢，實行容共政策，致使中國民衆，陷於水深火熱之下，猶復執迷不悟，欲借蘇聯之力，企圖對日抗戰，然無論如何，一般均斷定其將來必歸失敗，一方莫大利首相莫索里尼，則領導法西斯蒂黨員，實行防共工作，使意大利國，日益強盛，其爲世界四大怪傑之一，誠不愧也。

寫眞：右蔣介石 左莫索里尼。

蒙古軍與日本軍協力 在大海殲滅敵軍四千

張家口八日發國通電：與炎熱俱去之一日，於蒙古軍協力之下。開始行動之我〇〇部隊，及千田久野村各部隊，更得小出航空隊之協力，對馬占山之二千，怡奇匯之一千，共產匪之一千，計四千之敵大部隊，於大海（原和西南方七十公里）及敵駐營之地點包圍之，於一日千里之蒙古高原，隆隆之砲聲，空陸雙方，一齊繼續壯烈之攻擊，至四日，敵之損害，屍體一千四十八，馬二千，小槍三百，被我方鹵獲以外，其他多數，於本戰鬥，蒙古軍之活躍，極爲踴躍，橫陳於蒙古軍前之敵屍，達三百五十具，此項蒙古軍之光輝戰果，誠值得於戰史上特書者也。

蔣與各將領暗鬪日深 除與李宗仁勢成水火外 對最信任之程潛亦懷疑

石家莊八日國通電：蔣介石，最近對自己之直系軍，密令凡爲擴張勢力而宣傳，或擬爲軍事行動者，不問其階級如何，一律暗殺之。

右爲於徐州會戰時，曾一度問鼎之李宗仁，尤其最近企圖挽回勢力，於對學生中堅將校等，青年層之信望，至於凌駕蔣介石之上，因此，蔣對李之猜忌，亦愈深，乃發生如上之密令，如斯，以李宗仁爲主之青年派，與蔣介石之暗鬥，益見激化矣。

石家莊八日發國通電：最近蔣介石，對諸將領之疑心生暗鬼，已達其極，雜軍將領，由以前即對蔣之直系將領憤激，據傳，與彼最信任之程潛之間，於最近亦生感情之疏隔，即蔣介石，爲漢口陷落後之長期抗戰體制，將中央軍，分爲南北，欲以鄭州以西，至西安洛陽一帶之大軍，指揮權完全委諸第一戰區司令官程潛，又恐萬一程潛有倒戈之虞，乃以其家眷爲質，招來漢口，更以監視者劉峙，祝紹周赴洛陽，秘密監視程之行動，因此，程頗不悅，乃歸漢口，堅辭其職，蔣遂命馮玉祥繼其後任，詎馮不同意，其他將領，亦皆懼爲程潛第二，咸推辭不就，蔣不得已，又懇程潛前往，程乃以撤去劉峙等之監視者爲條件，程雖勉強，又返洛陽，但近來與蔣之關係，頗不融洽，據傳，程爲防自身危險，在苦心擴張自己之勢力中。

寫眞 上蔣介石 中程潛 下李宗仁

留學生之派遣 ——及其處理方針——

一，留學生派遣方針。

當康德四年五月二日，訪日宣詔紀念之佳辰，公佈我國之新學制以來，我滿洲帝國，文教之大本，依此宣示，教育之體系，依此確立，基於建國精神，實現民族協和，王道樂土之理想，爲其基礎工作之國民教育，力圖普及與徹底，爲增進國富與涵養民力之實業高等教育，亦謀促進與強化，更爲養成國家樞要人材之大學教育，亦期擴充與整備，均一致開始其光輝燦爛之進展，此雖在躍進途上之我滿洲帝國所應爲者，而爲樹立我國文教百年大計起見，實不勝同慶之至也。

探察我帝國建國之由來，與友邦日本帝國，有一德一心，不可分離之關係，恰如訓民詔書之所宣示，因此政府當局，自建國之初，即對於我國青少年之留學日本者，予以莫大便利與指導，以獎勵其修學，或發給補助費，以造成爲將來國家有用之人材，且爲日滿兩國帝國精神永遠結合之中堅分子，因其有如此之重大使命，縱使將來國內教育施設擴充整備完成以後，每年仍然繼續向日本國，派遣一定額數之留學生，此乃我國政府始終一貫不渝之方針也。

是以派遣留學生之根本趣旨，不僅限於學習，或採取友邦文物制度之所長，以補救我國之短，換言之，即非所謂文明，或文化之移植者也乃在於使純眞活潑之青少年學子，於最小限度，在友邦日本國土，居住三年以上，體驗其氣候風土風俗人情，與日本青少年學子，互相切磋琢磨，實際體認日本固有之精神，彼此提攜，造成將來日滿兩帝國，不可動搖之結合分子，是以留學生之第一要件，不僅以學力優秀，身體強健爲滿足，更必須爲我帝國建國精神之徹底理會者，且爲日滿一德一心之熱烈實踐者，是爲至要。

二，留學生處理方針

（1）留學生認可制度

自大同二年三月以來，繼續派遣留日學生，以至今日，而於康德二年二月，在駐日滿洲國大使館，附設學務處，以爲留學生之指導，監督機關，但留學生逐年激增，其指導監督，在國策上，實屬緊要，故依據康德三年九月公布之勅令，『關於留學生之件』於同年同月，公佈施行文教部令，『留學生規程』無論其爲補助費，或自費生，均一律按照認可制度，而行派遣，廢止從來之監督機關學務處，自康德四年三月，日本國駐在外交官官制正後，留學生之指導監督，則由駐日特命全權大使掌理之，以圖指導之徹底，與監督之強化。

更爲謀留學生指導監督之徹底起見，基於以前制定公佈之勅令，及部令，留學生規程之精神，爲一般修學指針之『留日學生須知』於康德四年二月，以文教部及駐日大使館共同訓令，公佈施行，同時，使駐日大使館參事官兼任文教部（現民生部）理事官，俾與民生部教育司密接連絡，以及於今日。

蘇聯兵士 希望逃亡者日增

東京八日國通電：午後六時四十分，陸軍省發表

一，訊問本日朝之投降者之結果，判明如左：

投降者，爲八年級之學校，（較我中等學校之程度略低）卒業之兵。

A，蘇軍之士氣，完全不振，即於戰場中，猶行肅清工作，希望逃亡者，益益增多，均希望戰爭之擴大，指揮戰車二十輛之某部隊長，有企圖與其戰車一同投降，而被射殺之事實。

B，蘇軍兵士，對極東軍以多數之兵力，戰車及飛行機，顯示其威力中，然毫未收得何等之功成，中。

二，午後三時頃，蘇軍用機二十三架，越境於朝鮮領慶興，雖投炸彈，然於我方並無損害云。

對蘇聯態度 英報表示遺憾

倫敦八日發國通電：馬給依斯苦葛採依阿恩報，關於張鼓峰事件，揭載社說謂，『以聯盟國之立場，爲忘却，日本之和協的提議，對蘇聯政府之斯種態度，頗表遺憾，在滿洲國境，蘇聯爲防止日本軍之域，及哈桑湖間狹隘地增援起見，對滿洲國境及朝鮮內鐵道，加以空爆，此若延長繼續之際，紛爭勢必擴大，蘇聯因對日本外交的失敗，固持其主張，李特維諾夫外務人民委員，對日本之停戰提議，爲不受諾，乃係遺憾，倘若蘇聯之立場，未如外觀之強固，移於問題爲討議，亦無何等損失，蘇聯莫不是忘却自己爲聯盟國耶？』

何應欽陳立夫 留漢口指揮 外交團續赴重慶

紐約電：據六日之AP漢口電稱，國民政府之非軍事的諸官廳移轉於重慶事實上已完了，各部長均離開漢口僅教育部長陳立夫，交通部長張公權，與軍政部長何應欽，留於漢口，外交團側於六日，法意，比，荷各代理大公使，乘法輪船同漢口發赴重慶，詹森美國大使，乘砲艦魯森號五日已抵宜昌，擬來週抵重慶。

上海事件導火線 大山事件一週年 日僑對二勇士舉行慰靈祭

上海九日發國通電：爲上海事變勃發之直接導火線，大山事件之一周年，昨年之今日，午後五時頃，益爲急迫，上海之一角，爲遠離法國租界，越界路，莫呢有梅恩德陸戰隊之士官，大山勇夫大尉，齋藤一等水兵，彼支那保安隊慘殺，由此一年之今日，勇敢之戰友，以敵都漢口爲目指，氣魄赤將漢口吞沒，當茲一週年之今日，莫呢有梅恩德，依戰友之手，在美麗花束夏草之中，而立其標，居留民團於午後二時，在虹橋東本願寺，爲兩勇士之盛大慰靈祭。

韓團長訪梁院長 對日滿華提攜有所懇談

上海八日國通電：滿洲國修好經濟使節團長，韓雲階氏，八日午後六時，於軍特務部，訪問維新政府行政院長梁鴻志氏，對維新政府之誕生，申述祝意，更關於日滿華提攜，有種種懇談。

斯梅氏代理大使 堀內次官會見

日外務省堀內外務次官，關於張鼓峰蘇聯飛機不法越境事件，爲謀解決起見，特與蘇聯駐日代理大使斯梅達呢恩會見，除向蘇聯側提出嚴重抗議外，並提議停止戰鬥行爲，用外交方式，解決一切糾紛，

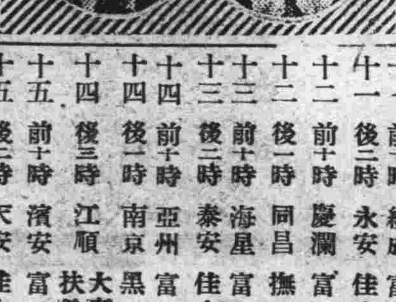

寫眞：右堀內次官 左斯梅氏代理大使

蒙疆駐滿代表 恩和布林抵京

新京九日國通電：蒙疆聯合委員會，與滿洲國側，在政治經濟各般，均爲處理修好事務，同委員會駐滿代表部，初代代表，任命恩和布林氏，原田理事官（前蒙疆聯合委員會金融專門委員監察官）高瑞麟事務官（前同委員會金融專門委員會書記）兩氏同于十日午後六時二十分到新京，事務所在西朝陽開設，蒙疆聯合委員會最高顧問金井章次氏一行，已于九日午後入京。

濱哈爾航業聯合局 開船廣告

電話 四九五二號

出帆期日	時刻	客船船名	航行地
九日	後三時	江安	大賚 扶餘
十日	前十時	瀛濱	富錦
十一	前十時	綏成	富錦
十一	後二時	永安	佳木斯
十二	前十時	慶瀾	富錦
十二	後一時	同昌	撫遠
十三	前十時	海星	富錦
十三	後二時	泰安	佳木斯
十四	前十時	亞州	富錦
十四	後一時	南京	黑河
十四	後三時	江順	大賚 扶餘
十五	前十時	濱安	富錦
十五	後二時	天安	佳木斯
十六	前十時	哈爾濱	富錦
十七	前十時	紀實	富錦
十七	後二時	德元	佳木斯

乘船券請向傳家甸發賣所或國際觀光局（限一，二等）更關於旅行手續請向右記電話詢問可也

隆中策

蘇知事批命著書

戴季陶誦經念佛各有來因

由北京初次到哈寓道裏北京旅館二樓六號談命兩圓批命五圓起碼余甲戌年秋登盛京報云于公芷山乙亥年春季陞遷馮玉祥冬季出山乙亥年余寓奉天凱宇飯店登報云蔣介石丙子年仲冬必當大波折丙子年夏陳濟棠倒蔣查其八字尙在午運丙子年天冠地冲當即登報云失敗在湘秋季各報載前國務總理黃郛丙子年中西醫束手當民十五年余在漢充數宰官經友介紹曾有黃公八字存根余登報云存亡關頭當在仲冬次第余登報云明年丁丑中國特別當至矣果然中日戰開以上各例居期絲忽不爽共見共知迄今余舍郵批不絕余辦公室有盛京報原刊存證

明清民初人物誌 大字三圓 各名人命鑑闡明命理要領實價小字兩圓

命理宣微 滴天髓全書 陰曆七月十日出版實價兩圓誠議命最精要之書

命理精著 紫微斗數全書 出版同上每部實價三圓經余批命者尤當速購知星盤各星之所屬若何

發行地奉天商埠地北二經路永慶里隆中策宅

古今名人軼事【五十】

＝袁世凱無人稱爲同年＝

昔人謂李鴻章勳名蓋一時，畢生以未掌文衡爲憾，晚年雖有盛杏蓀(宣懷)等，尊爲師座，然得自拜門，請執弟子者，科場文衡之門生，終付闕如，雲貴總督岑毓英，炫赫之際，語其子春萱等，「我固身膺疆寄，位至總督，第無一人，以年伯尊我，諸子勉旃，當爲我彌此缺陷，務求告捷科場，俾同榜者尊我以年伯也，」未幾，岑雲階(春萱)果中鄉舉，其尊人得如願相償，袁世凱於遜清之際，位入軍機，威勳之隆，當時亦無倫比，第入値軍機處，同寅相値，尊爲宮保者有之，稱爲仁兄者有之，獨無以同年相稱者，迴顧同儕，則同年互稱之聲盈耳，因具『皆爲同年，而我獨無』之感，退輒戚戚然，引非科甲出身爲憾，然而補救無術，此後聞及同寅以同年互稱，恒掉首他顧，充耳無聞，民國後，貴至總統，與人論及當年舊事，猶以此爲一生缺憾，且慨人無十全十美，亦上天造物，故缺陷之意，若李鴻章，若岑毓英，若袁世凱，於清代官位，亦足稱榮，而各以門生，年伯，同年諸稱爲念，科場動人之力，不可謂不然，未能以習俗使然，不易擺脫相視也。

巧奪天功

做的假手如眞手 駕駛飛機竟成功

東京麴町區內，幸町大阪大樓內假肢研究所製作之假肢，終告成功，能巧妙操縱飛機，在躍進日本之醫學技術上，可以之自豪，同時在戰傷勇士間，與以新希望，戰傷兵士，於茲大可安心，而辛苦九年之研究，於今業已完成矣，緣該財團法人假肢研究所，自早即着手假肢之科學的研究，在事變同時，繼續努力，現已節節得有成果，今日假手假脚，已發達至與常人無異，前年一月竟有哭泣之勇士，在訪該所長渡邊德氏，據云該勇士陸軍著名駕駛員航空兵准尉高山作次，不幸因戰傷之關係，左手由前臂中央部切斷，飛行操縱者之生命已完全被奪，該氏嘆惜已與飛機別離，再無生活之希望，所長遂向准尉激勵曰：『好余可作假手與君』，傾九年之研究，於今數個月中已完成假手試作之作業，利用殘餘腕筋肉，運動即可使其自由展握，同時在該部位中，加入神經的感覺，已完成極精巧之假手，爲駕駛用而裝置之新生之手，其後與高山准尉按好，所長並誓言曰：『請以此試乘飛機，如失敗君即墜死，其時余亦嘗剖腹見君』，但其殘餘之痛，若治癒，目下遠在某地之高山准尉，遂決意，託生命於假肢，於六月二十六日升至天空，新假手亦如失去之手然，操縱駕駛，極爲自由，在幾年未見之天空，白雲間飛翔旋轉，高山准尉欣淚濡面，遂將其着陸時之影片，及駕駛機影片數張，連同謝函贈送渡邊所長云。

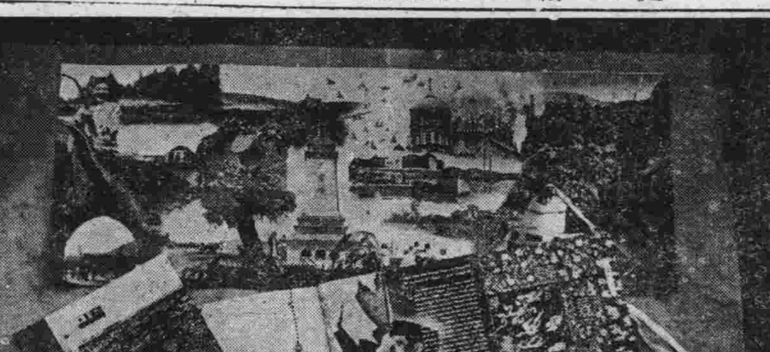

訪歐使節團，爲躍進滿洲國之實狀，向各國介紹之照會豪華版，圖係訪滿伊太利使節團一行之在滿洲行動，與躍進滿洲國現狀，而收錄之豪華片『滿洲之印像』之中央見學，左右表爲議，在片中現出者係柏烏里基侯。

寫眞：上爲日美學生團抵京時攝影 下爲新義州今夏水災罹災僑民被收容之情形

滿洲古跡神話及其傳說

▲石偶結人緣

吉林省之西車站之北一里遙，有二山對峙，其在東者，人稱謂『東石碑子』，其在西者，則稱爲『西石碑子』，山勢奇兀，高插近空，西麓之陽有古洞一，內展進約長兩丈，即達盡端，爲夏日行人絕適之避雨與乘涼之場所，平素牧子樵童，亦均嬉戲其中，惟人多登厠洞之內外，以至糞便狼藉，穢氣載道，以此遂見擯於高人隱士之題詠，及墨客詩家之勒銘云。不期俗人嬌狂，以至於不勝，竟邀神仙灑落，跡遂得凡地通靈，於某年某月之某日某時，不知由某處飛來一石彫之偶像，鬚眉具肖而有士氣，衣帶齊整更似儒流，儼立於洞內，不苟言笑，不進飲食，人多撫弄賞玩之，終無虔心祈禱者，蓋人均未照起彼係『神仙』，彼自亦無得人間『奉獻』，有宴八子『趙洪亮』者，一日入洞瞥無人，長跪像前問休咎，並請示以明路，渡此迷津，苟可得有寸進，必酬神庇，突石偶發人言，曰『二十五，爾無苦，但須北行五百五。』語無生人，趙驚顧左右，再拜而謝，乃知係神人顯化，後之乃謀生北上，抵大東溝，與俄吡連結伴採蔘，凡八年，十四歲之域，積蓄巨萬，山環水繞，乃載箱篋行李，富亦殷實，貨車反故里，先抵該洞，即以採絹飾石像，獻犧牲香茗，歷述所際遇，旋還之『玄武廟』，列座諸神之間，居然天上客，再不領略古洞而具茅厠之風味云。

劉備與張飛 故居均在涿縣

三國誌中之劉先主故居，即今河北涿縣西南十五里之『樓桑村』，在村外大道傍有大桑樹一株，高八九丈，層蔭如霄，蔭遮廣大，桑實可口，美食甘美，較普通之桑實味美，桑樹之側有古廟，考爲唐代乾寧五年建立，廟門縣橫匾，爲『漢昭烈帝廟』，內塑關羽張飛之像，雖年代遠久，雄正肅氣，令人崇敬，先主王服像座正位，異姓弟兄，則分立左右，關桓侯亦爲涿縣人，縣城西北六里，有張飛洗馬潭，爲當年張爺在家日常洗馬之地也。

洞房方七日 嬌妻即潛逃

劉某人財兩空

【海倫】距離縣城七十里之海興鎮，爲本縣四大重鎮之一，管內水師營九井住戶有劉玉升者，務農爲生，年三十許，而中饋猶虛，感獨身之寂寞，日作鴛侶之思，遂於本年三月間，回原籍昌圖託媒說妻，歷數月之久，經友人某，於最近代爲介紹當地董某之妻李氏，年二十五歲，以乃夫受有罪刑，處有期徒刑十年，因生活無着，竟而自賣自身，劉以現款百餘元說妥，迎娶後，帶回海興，僅七日間，不悉何故，忽於上月三十日，逃之夭夭，臨行攜去衣服十餘件，身着陰丹士林藍大衫，白褲青鞋，身高四尺，舉動飄洒，剪髮天足，請求海興警察分駐所，代爲查獲等情，該所據報，乃向各縣署所用電話通知緝拿，未知能否弋獲，頗屬疑問，按婚後七日間，即行失蹤，或係放鷹之流亞，究否屬實，訪明再誌。

妓館營業起色

【新密山】本市爲一新興都邑，土木大興，商工繁盛，凡百事業，無不振興，而一般賣笑爲生者，亦皆爭先恐後前來，截至現在，不下三十餘家，每於夕陽西下，月影東昇之際，一市場迤帶，熱鬧非常，一般妓女均皆濃粧淡抹，依門賣俏，於燈光輝煌夜月半明之下，目睹美人，眞有傾國傾城之色，令人一見魂銷，一般浮蕩子弟，多流連忘返云。

各地新聞

選送教員二名 赴省師道講習

【安達站】縣高縣長，奉到省令，選送教員二名，以資深造，現經選定明智校教員李春軒，忠勇校教員劉聿修，前往講習，被選諸君，均係年少有爲，精明強幹，倘再經此造就，對於教授方法，精益求精，堪稱良師云。

清光緒初年間 董漱蘭參董醞卿

―直言朝中奸邪戶部尚書董恂―（續）

今朝臣中之奸邪，如戶部尚書董恂是已。去冬以來，中外條陳荒政者，務從駁斥。壅遏上恩，膜視民命。全不知國脉邦本在於養民，其撥裕截漕之摺，曰重根本也。若發倉平糶，正爲京師軍民起見。而亦駁之，將何說乎？聖諭所謂澤不下逮者，非此人而誰？甚至貪戀飯銀，故沮燒鍋之禁。則其他之挾私蒙蔽，已可概見。以彼職長戶部，天下戶口財賦，是其專責。然災荒如此，宵旰憂焦，該尚書未聞進一言，劃一策，已無解於溺職之罷矣。況加之以貪詐欺罔，有心病國乎？其在總理衙門，言語猥瑣，舉止卑諂，通國皆知。其它爲衆口訾之處，罄竹難書。方今時事艱難，若朝廷仍以國計民生付之此人，豈不可慮？伏望亟予罷斥，以清朝列，按董即許註『兒女英雄傳』之『時還讀我書室主人』，本爲風流自賞之大老，以之談救荒政策，恐尚不如『張老爺』帶着『葉通』之有濟於事焉。黃於歿後，其弟子陳定山，(劉)之輓詩，一則曰：『至竟江湖飄斷梗，祗今台閣想清風。』再則曰：『一從霜簡冲天後，其奈金甌墜地何』『掄才豈許滄漁目，指佞曾聞捋虎鬚』雖不必端指此事，而黃之風骨，亦可想而知，黃黃仲弢(紹箕)即先生會嗣。亦準冬士也。(已完)

永安號飯店擴充營業啓事

茲啓者本飯店自應時便飯隨意小吃已數載荷蒙各界之贊許以致顧客雲集本飯店所做之菜品其味之美更備之廉以及菜碼之豐滿早經各界洞悉今爲酬謝惠顧之雅意對於上項之一切無不之追求近感客室不敷應用深負各界之雅意今爲便利顧客起見特將二階階樓房修理一新上下客室數十餘間客室寬闊空氣樓上樓下俱設小賣部仍然照常應酬零星小吃便飯如有喜壽宴會及歡送宴會等亦非常適宜價格外低廉如蒙光臨本飯店無任歡迎之至刻已工完備特此登報聲明希各界惠顧諸君駕臨一試方知言之不謬也

道裏新城大街一四一番地(公園南側) 電話三六三四番

首善醫院

新設無線電治療科，治療內外各科諸症，歡迎參觀！詢問！

地址：總院…南崗山街 電話二七六〇五 分院…道外景陽街 電話二九八六

樓房出售

在道裡傅家甸三道街有寶三階樓房一方，沙磚三合土，厚牆暖氣，上水道，走廊美觀，年收入八千元，如有要者，請以代價六萬五千元，每日至吉林街一號四戶大直街花園街，早九時半至下午一時，由十時至五時。

房屋廉價出售

在南崗亦有交通地段，中心，急欲離哈他往，廉價出售，茲有坐落之大地段及房屋，十八號吉亞前果經紀帳房，有願買者請至馬家溝小本營街兩處主戎街並可也

復和東緊要聲明

啓者敝號經理姜復全於昨年去世韓忠富執事今有高就是以姜復全代表人姜王印西及韓君皆不欲前圖故於本年六月十九日經衆當場將號中賬項貨物堡墊一概撤底算清所有姜韓二君名下在號之東股身股完全如數撤出實行與敝號脫離關係嗣後姜韓二家無論作何生理概與敝號無關至於敝號營業進展亦與姜韓無涉恐未週知特此登報聲明

哈爾濱道外南大街 復和東主人張和齋啓

遺失匯票聲明作廢

啓者鄙人於本年七月十四日由哈市中國銀行向天津匯國幣一百元當領蔡澤田抬頭道字第七三七四號匯票一紙不愼將此匯票遺失除向該行掛失外特此聲明作廢

鄙人蔡澤田啓

大同電影院

兩部巨片同時合演 今天准演

(一)全部有聲對白巨片 上海公司偉大出品 國色天香 但二春 白虹 主演

(二)歷史機關武俠巨片 施公案 二集

下期准演 (一)施公案三集 (二)有聲巨片 暴風雨

平安電影院

電話第四五一二一番

今天公演……神秘之花 藝華有聲巨片 白楊 [illegible] 主演

加演 黑俠 〈武俠激鬥巨片〉

亞洲大戲院

換演 十五集 明星公司神怪鉅片 紅蓮寺

加演 東日大每國際新聞

厚德福擴充營業

添租樓房十數間 已修飾完竣 禮堂寬敞 結婚作壽筵會均極便利 室內清潔涼爽 葷素兩菜 味美價廉

尤其是素菜 夏天食之最宜 既衛生又不膩 ―請來一嘗―

包辦酒席 應時小賣

道外正陽中六道街厚德福飯店 電話三三三〇

今天開演 兩部巨片 長恨 龍舞鳳鳴

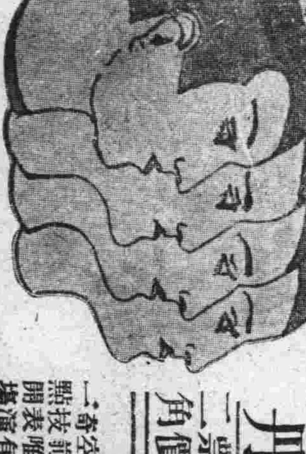

今天兩大貢獻 電話七〇五四番 粵語對白有聲 (暨南公司出品) 白牡丹 票價一角

空中飛人 空中飛車 空中飛輪 ▲▲▲ 馬丁尼……曲藝團

新片 提前公演…… 本月十二日起映！

藝華公司精湛出品 初戀 劉吶鷗導演

主演：張翠紅 徐蘇靈 關宏達 李紅

全部對白歌唱有聲最新鉅片

有声大戲院

哈爾濱道外六道街 電話二九七五番

新片 十六准演 藝華影片公司出品 全部對白有聲巨片 初戀 張翠紅 徐蘇靈 主演 是青春迷夢 是少女指南

今天貢獻 票價一角

明星影片公司出品 全部對白有聲巨片 女權 胡蝶 主演

春風秋雨茫茫人海 漂零滄桑歷盡緣何事！ 天涯海角僕僕人生道上 閑情一片付東流！

如此巨片 祇演兩天

國泰有声大戲院

哈爾濱道外十六道街 電話……二九八一一番

今天兩大貢獻

明星公司又一傑作 三姊妹 胡蝶 主演 這是人類的羞恥的象徵 這是女性的悲劇的寫實

明星影片公司出品對白歌唱有聲巨片 清明時節 寫盡了喜和愁…使你痛恨…也使你愛！ 畫出了恩和怨…使你深思…使你同情！ 黎明暉 趙丹 主演

下期放映 喜臨門

大光明有聲電影院

道裏中國九道街電話六九五二號

京劇電影每日各兩場

京劇部 于濱水 李桂秋 趙宏亮 李長嘯 郭慶蘭 李蘭亭 日夜兩場全班合演 金鎖記 連營寨 今日十日(星期三日)戲目

電影由午後二點半，七點兩場

電影部 今日一開演 明星公司特製社會倫理絕大哀世名片 再生花 主演 胡蝶

預告 十一日戲目 (星期四) 空城計 十二日戲目 (星期五) 四郎探母

票價 樓下後排 三角 樓下中排 四角 樓下前排 五角 樓上一律 六角

十九日演 三〇三大劫案

今日京戲與電影同時合演 本院首創第一家！ 京劇電影一齊看！

製粉場十一家 現存麵粉二萬餘袋
當局計畫交涉使公開售賣

成爲社會注目之麵粉不足食用問題，經市商工科與關係方面之警察廳，省公署，進行救濟以來，對於緊急需用者之列巴爐，大小飯館等，已由益發合，日滿等大製粉工場交涉，暫行給麵粉二萬九千餘袋。此項問題，已圓滿解決，各飯店家，無不感當局處理之完善。惟近來一般住戶及各大工廠，商店等，亦感無麵粉食用之困難，市當局爲施行救濟計，再度開始調查各製粉家之存貨，以期盡量供給，解決目前之社會問題。茲自調查開始以來，益發合，雙合盛，日滿，義昌泰，天興福，三泰棧，福康，裕昌源，成泰益等十一家，五日當天之存貨，共計小麥一百零九萬八千九百餘公斤，麵粉二萬一千六百餘袋。八日之存貨，小麥計九十九萬二百餘公斤，麵粉二萬一千七百餘袋。當局對此，爲使五十萬市民，對懸念之麵粉食用充足，已計劃與各家交涉，正式公開售賣。聞益發合昨日開始出賣矣。

郵政生命保險事業
實施第二期積極勸誘
學生多數參加有壓倒其他局之勢

我國自實施郵政生命保險事業以來，郵政總局以督促各郵政管理局實地辦理之結果，其經過之成績，已達極優。按哈爾濱郵政管理局，施行斯項事業之後，最初因一般人民，多未徹底明瞭保險事業之內容，故對其印象頗淺。一般加入保險者，爲數寥寥。嗣經宣傳結果，其生命保險之主旨，實有多大之保障，後復實行郵政生命保險特別大勸誘，因此一般加入保險者，乃與日俱增。但其成績，尚不甚優良。嗣後郵政管理局乃大加擴充郵政生命保險範圍，原保險局爲三十三局，後增加四十四局，共有七十七局，又加特別宣傳其意義，如此一般加入保險者，遂日漸增加。及至現在，已極踴躍，而郵政管理局保險科，更爲特別發揮斯項事業之能力，遂自現在開始第二期郵政生命保險事業之積極勸誘。其主要宗旨，係在官公吏員及學校方面着手，各官公署之吏員，經過勸誘之結果，已深知人命保險之保障性甚大，故連日參加保險者，實大有人在。至對學校方面，郵政管理局前曾派員至民生廳，與學校方面接洽，說明意旨，希望全數學校加入保險。對於各縣之學校，亦加勸誘通知，希望加入，此有保障之保險，其兒童，學生認爲無保險資格者，即使其父母兄長加入，學生可爲保險契約締結人，因爲青年學生多數手中並無積蓄，每月所繳納之保險費全由校長教員督促其節儉化費，每日可以積蓄數角，以爲保險費，因此各學生，頗喜形於色，同願加入保險。雙城縣與呼蘭縣之學生，已達五百餘名。而首先實行，連日加入者，哈爾濱市內之學校學生，加入者亦甚踴躍，尤其師道學校加入者最多。因此我國郵政生命保險事業，可望造成全數國民加入保險之目的。更在第二期積極勸誘期間中，必能達到預想之好成績。從前全國各郵政管理局，以哈爾濱辦理最劣，按現在而言，哈爾濱郵政管理局所辦理之郵政生命保險事業，則有壓倒其外各郵政管理局超過預想以上之好成績實辦理數目之傾向。依七月三十日，全滿郵政管理局，對生命保險辦理之比較，哈爾濱郵政管理局，全境加入契約件數，五百五十七件，締結保險金四千六百二十八元，月中締結契約，五千一百零六件，保險金四萬九千八百五十四元，本年度累計二十一萬二千六百九十件，保險金二十二萬四千九百九十五元。新京郵政管理局內，七十七件，保險金八十二元一角，奉天郵政管理局，一百八十三件，保險金二百八十一元九角，錦州郵政管理局，二十九件十一元二角，全滿本年度締結累計件數，一百零七千二百三十四件，保險金百零六千百四十八元。按以上數目，最近以來，可以哈爾濱辦理成績，加入保險數目爲最佳。

松岡總裁來哈
慰問東部國境 ＊＊＊ 軍隊及警察隊

松岡滿鐵總裁，於昨(九日)午前八時，乘新京驛出發列車，來哈爾濱，爲慰問在東部國境方面之軍隊及警察隊云。

鐵道警護隊
舉行謙德預備週間
以期鐵道警護隊名實相副

自鐵道警護機構改革，鐵道警護隊成立之後，一切均在刷新中。而鐵道警護隊員，係與一般官民，時常接觸，但每有不週之處。爲期其澈底計，特設謙德週間，該謙德預備週間，在哈鐵警護隊管轄區，已自八日起，至十四日間舉行。茲誌如下：

前於鐵道警護本隊長，第一次在京召開會議之際，鐵道警護隊總督，三浦惠一氏，曾有如下訓示先次公布文官令時，曾明示官吏應守之道德，職員一體，務須熟讀而實踐之。關於實踐之指導方法，概與從來所指示者無異，尚希注意左開諸點：㈠鐵道警護隊，如其名之所示，含有多分之軍隊的性質。職員須有如軍人之長處，於此意味，各人務須捨去私心，隊則以隊長爲中心，本隊則以本隊長爲中心，總隊則以總監爲中心，絕對服從，使其團結鞏固。再爲各長者，各應奮勵精通其職，以期具有可爲中心之實力，與德性。㈡鐵警挺身奉公，內中須有武勇，從來每遇事時，巡警之態度，雖亦不惡，日系巡長之動作，然其內終有卑怯者，應以武道，磨練，其他凡有之方法，積極涵養精神。㈢獎勵恭儉，做戒驕縱，禁止職權濫用，於文官令，已有所規定。然近時鐵警之一部，竟有驕傲逞威之弊風，爲期此急速的矯正起見，故有謙德週間預定計劃，對此成果，宜各盡最善之努力也。今當哈鐵警護隊舉行謙德預備週間之際，茲特重要事宜誌下：

一，謙德週間，於事務室及職員休息室，揭示大書謙德週間之檄。二，謙德週間，每朝召集全員，首將日滿文一切教育資料，朗讀一次，以示指導謙德之趣旨。三，對同乘之警乘兵，不拘階級，由自己先行敬禮，爾後警乘中，彼方對我之態度，必而愉快。四，於謙德週間中，爲重謙德起見，如於職務執行上，稍有過寬之精神，則只教之而不究其責。但於此週內，苟有因驕傲心，而有非行失態時，較平素必行嚴懲之。五，認有謙德實踐之成績良好，足資嘉賞者，由總監授與賞品，由總務處長，各本隊長，學院長，按各敘次呈請賞獎之。

松濱瑣聞

滿軍今日凱旋
△各方準備歡迎

赴下江一帶，剿匪之滿軍，定於本日(十日)午前十時，凱旋本市。本市日滿各機關，以及各協和會員等，屆時將至道外北五道街歡迎。

長野縣教育者
△來滿視察移民

日本長野縣教育者，滿洲移民住地視察團一行二十五名，由代表者田中正實氏率導下，本月十二日，由牡丹江來哈，十四日由哈赴齊齊哈爾視察云。

中大野球隊
△將來哈遠征

近有日本中央大學野球部，滿鮮遠征團一行十六名，由代表者渡邊幸吉氏率導下，定於明日，由奉天來哈，當於十二，十三，十四，各日，在哈滯留，與本市各野球隊開戰，定於十五日赴大連云。

農業視察團
△十二日抵哈

穀物檢查員講習生，農事視察團一行三十三名，由代表者廣田俊一氏率導，定十二日由新京至雙城，由雙城來哈。十三日在哈滯留，十四日由哈赴綏化，十五日由綏返哈，再赴五常，十六日由五常赴拉法，視察各地農業云。

移民幹部團
△定明日來哈

近有滿洲農業移民幹部候補者，渡滿團一行十八名，定於明日，由新京來哈，代表者，爲細川傳四郎氏云。

教育視察團
△十二日來哈

日本千葉縣教育會，派遣滿鮮教育視察團一行十一名，由代表者石毛千代氏率導下，十二日由牡丹江來哈，十四日由哈赴新京，視察各地教育云。

豬虎列拉預防注射
十五日起開始施行
市警雙方已聯署佈告市民

哈爾濱市公署及警察廳兩衛生科，鑑於上海天津一帶虎列拉情勢猖獗，且已蔓延至奉天省內，距本市較近。當局爲保障全市五十萬民衆之健康，並免除虎疫之流行，於日前曾由防疫委員會幹部出席下，開催預防會議，經過情形，已見前報。茲市公署及警察廳，爲澈底虎疫之預防，決定自十五日起，至三十一日止至兩週間，分別在南崗，經緯，香坊，新安埠，松花等警察署管內施行預防注射。並於昨日，由市警雙方聯名佈告市民週知，其內容大致謂：

茲爲預防豬虎列拉發生起見，定於左列各欵，對在市內及近郊農村所飼養之豬，由八月十五日起，至三十一日止，施行豬虎列拉預防注射。凡本市內，及近郊農村之豬隻飼養者，應於所定日期，使飼養之猪隻，接受本預防注射爲要。但本市內之猪隻飼養者，倘因不得已之情形，於所定日期，不克使所飼養之猪隻接受本預防注射者，須於九月七日以前，至市立獸醫院(道裏新城大街中央銀行北部)報告，並使飼養之猪隻接受預防注射，仰各猪隻飼養者，凜遵勿違。此外並規定注射、期及實施事項。

一，規定預防注射日程施行時間，每日由午前九時起，至午後四時止。

二，應接受預防注射之猪隻列左：一，生後滿六個月以內之幼猪，二，種猪(現在供作繁殖用之牝猪，或將來以之供作繁殖用之牝牡猪隻)。

三，本預防注射，免費施行云。

四，九月七日以後，得徵收本預防注射費。

五，妨害本預防注射之施行，或無故不使猪隻接受注射者嚴重處分云。

哈鐵愛路週間行事
從業員及愛護團員努力下
使愛路思想加一層的深刻

哈鐵路局，因時屆夏季，青紗障起，對於鐵路之警護，更須加一層注意。故哈鐵管界內，一齊舉行愛路週間。對從業員及愛護團員，普及愛路思想，於此愛路期間，主要實施如下：

一，愛路週間，自八月七日起至十一日止。

二，管內各站，碼頭，警護隊全員，總動員下，徹底普及愛路思想。日滿俄支五族協和，互相提携，使隊長，分所長連絡，於管內愛護團，切實期其鞏固。

三，危險地區，對愛護團之連絡事項，加以指導。並草木繁茂期，警備團員，實地訓練實行。

養成警察指導中堅人材
選拔警官分送東京新京實施訓練
送新京者已選定送東京者昨考試

濱江省警務廳，爲期養成警察素質之向上，智力之增强，有所借鏡於日本警察教育之指導，而將來作國家警察指導中堅之人材起見，乃計劃甄選現職警察官吏，送入日本內務省警察講習所，實行講習訓練。對於斯項警察官吏訓練人員之選擇方法，乃利用考試試驗。因此於前曾令知管內各縣警察機關，遴選精通日語之警察官吏，但限於警佐資格者。經過選拔之結果，省下已有四十餘名，有被甄選資格者。但此次送入日本警察講習所，祇十餘名，故於昨日(九日)午前九時，在濱江省地方警察學校，召集各縣選送之四十餘名警察官吏舉行留日試驗。一切考試手續，均由警務廳主辦，今日(十日)午前試，決定及格者十餘名，即於最近期間中，送往日本內務省，警察講習所，開始講習訓練云。

又：警務廳當局，依據警察鍛練身心爲宗旨，力求警察官吏素質之向上，乃決定本省送往新京警察學校之警正前往講習，現在已選定警務廳保安科警正關家祿，肇州縣警正傅秉鈞，松花警察署長呂警正等三人，定於今日(十日)出發赴京云。

爲期鴉片癮者減少
警務廳規定辦法三項
由警察官兼施敎化懲罰兩法

濱江省警務廳，基於政府斷禁鴉片之命令，對於未登錄之鴉片癮者，及私烟館，特別加以取締。除對於未登錄者，施以戒除及拘役罰金外，並由警察施以敎化宣傳工作，以期禁烟成績向上，達成使命。現已規定辦法三項如下：

一，官公吏吸食鴉片者，決定肅正之。

二，對於私烟館，盡力設法檢索。無証明書者，一律檢舉。此外對管烟所之售烟，加以臨檢。

三，密輸及密販者，嚴重加以取締，逮捕者，受司法之處分。

市教育科
調查適學兒童
昨日通令各校

市公署教育科，爲期新學制實施之圓滑，對於市內應就學之兒童，極謀收容。因之對來年度(康德六年度)，就學適齡之兒童，實有先期調查之必要，乃於昨日(九日)通令轄下滿俄鮮各小學校，開始調查兒童數目，其通令之大意謂：

查康德六年度，就學適齡兒童，實有先期澈底調查之必要，各學校應將該學區之兒童，於來年度滿七週歲至十歲者之數目若干，徹底調查，限於八月末日以前報科，以便統計。但已入學者，不在此限。

冒牌遇着真貨
依法送署懲辦
露出馬角被捕

河北人，張宗聘，年二十三歲，現在道外北四道街大東旅館二十四號，向無相當職業，生活困難，竟異想天開，假冒充電業局巡查，暗於道外一帶，調查私燈，從中敲詐。突於昨前日午後十時許，於道外[illegible]靈十四道街五號院中，按戶調查，加以勒索，嗣行至該院居戶陳某家中，見室內燈燭頗多，即出言威嚇，謂有偷電行爲，擬將其帶局法辦。而該陳某爲電業局職員，當向其聲稱，均係自局職員，須加以關照。而張更不知進退，見陳軟化，愈示嚴厲，因之二人發生口角。後陳詢其屬於何科，張竟言語支離，吞吐不能對。陳見情心疑，遂赴派出所報告，携同警士至家，加以詢問，判明爲冒充者，當將其帶所，加以審訊。據供，前曾在同記商場充當櫃夥，後以故被辭，因生活所迫，故行此下策。該所據供後，當備文將其送署，依法懲辦云。

郵政管理局
對職員增俸
屬官分甲乙丙

哈爾濱郵政管理局，爲謀對各職員增加薪俸，乃連日以來，積極進行職員增新之案件，在最近日內，即見諸實現。而其增俸之多寡，日內呈到郵政總局後，即可決定矣。至於屬官，前曾分一二等者，此次因爲增加薪俸，遂計畫改爲甲乙丙三等云。

愛護團視察團
＝哈鐵在組織中＝

爲開發各鐵道愛護團(前稱愛護村)之產業，啓導一般團員之智識向上，及增進愛路之信念，於前二年間，曾由哈鐵愛路系，組織愛護村長視察團，赴公主嶺一帶視察農事試驗等農產開發設施。昨年因日支事變關係，對於此舉，仍行停止。迄對愛護團視察團事宜，又將復活舉辦，茲聞哈鐵產業課愛路系，正在計劃中。一俟就緒，有於來月，分選各愛護團優秀份子，赴南滿一帶視察，對各地之文化及農產，以各自之所得，歸鄉之後，從事本村鎮之愛路及產業開發，以資借鏡云。

中央大街北端水上碼頭
將移歸市署管理
九月末雙方可正式簽字

鐵道總局所屬之道裏中央大街北端水上碼頭，前者曾計畫移歸市公署管理，有於七月一日，雙方簽字之說，但遲至今日，仍未簽字。現雙方正在交涉中，約於九月末日，或可完全解決。關於右碼頭之移讓，所最關心者，即松花江上二千六百餘名舢板船夫，因彼等每歲，除向市方繳納市稅兩元外，並向鐵道局繳納使用料兩元。倘該碼頭移歸市署管理後，一般船夫，可減少一半担負云。

祈禱世界和平
―超度孤苦幽魂―
極樂寺舉辦盂蘭盆法會

哈爾濱極樂寺，爲期追悼建國以來，爲國損軀之日滿軍警將士，並薦拔九幽十類孤魂，超生佛國計，自本月七日起，至十一日止，亘五日間，盛大舉辦孟蘭盆薦拔祈禱法會，其規定事項如左：

甲．誦經薦拔各壇

一，楞嚴壇 每朝虔誦楞嚴神呪。

二，金剛壇：每日九人，常誦金剛，般若，波羅蜜經。

三，瑜伽壇 每晚由僧人放瑜伽燄口一堂，超度陣亡軍警將士，及十類孤魂

四，大悲壇 每日拜大悲懺一堂。

五，淨土壇 每日由全體僧人居士，誦佛說阿彌陀經，暨阿彌陀佛聖號。

乙，佈置

一，牌樓：出門外。

二，英靈棚：奉祀日滿陣亡將士，爲國殉職英靈。

三，黃牌位 奉祀一般各氏去世宗親。

四，紅牌位 慶祝在世父母，或個人本身，以期福壽綿長，四時安樂。

五，七寶蓮池：仿製西方極樂世界，蓮池一座，內生九品蓮花，以備道場圓滿。所有英靈及各氏黃色牌位，悉置其上，藉示往生極樂，同証菩提。

丙，江燈路燈

一，江燈：兩千盞，於十日(古曆七月十五日夜)，由僧人二十名，赴松花江中施放之。

二，路燈：三千盞，放於寺內公墓及附近通衢。

同時在極樂寺廟內，大殿功課，每日上午三句鐘，大殿，全體虔誦楞嚴神呪，至誠祈禱，五句鐘早齋，全體集大殿，念觀世音菩薩，十句鐘，香讚阿彌陀，念佛，牌位前回向，十二句鐘午齋，大殿念佛經，每日下午二句半鐘，阿彌陀經讚佛偈，念佛五百聲·四句半鐘，香讚大懺悔文，彌陀讚，焚疏，讚佛偈，繞佛牌位，前回向，七句鐘，蒙山施食讚佛偈，佛號三百聲，拜願四十八拜，三飯各壇佛事。七日佈置，各壇開始薦拔祈禱，晚晌灑淨結壇。八日楞嚴，金剛，大悲懺，淨土，瑜伽，各壇佛事正式舉行。九日同前，十日正午，各機關參加，舉行追悼典禮。晚間施行放路燈江燈。十一日正午，地藏菩薩會：拈香行禮，晚七時，全體恭送牌位，並焚七寶池等行事，而同時之佛教，僧人，於四月十五日起，劃定處所，專心修持，至七月十五日，考証功果，故稱此期爲結夏安居。稱七月十五，爲佛歡喜日．僧自恣日．蓋佛喜修行者，於此日多超凡了聖．僧人樂修證聖果也．佛弟子目犍連，曾於此日超度其母，脫却餓鬼之苦，法傳後世，受益者非鮮。今年本寺實行結夏之制，僧人各定處所，虔心修持，道業當然增進。舉辦法會，尤有效果。凡有願使現在父母壽命百年，無一切苦惱病患，乃至七世父母，離餓鬼苦，生人天中福樂無極者，請到寺內，列名祈禱超拔。並於大雄寶殿內功課，希望各善信隨喜參加，功德無量。壇楞嚴，大悲懺，瑜伽各其，則專請僧人諷誦，惟金剛淨土壇．男女居士．經文稍熟者，可隨喜讚誦。

排球對抗
十四日舉行

以哈鐵體育會主催下，定於本月十四日，上午九時起，在哈鐵俱樂部庭園，舉行第四十四次在哈排球對抗大會。希各個所努力參加下，並定於本月十二日午後一時，首在哈鐵俱樂部開催各參加隊主將之會議云。

烏蘇里江
因水淺中止航行
俟增水後再行恢復航運
本年航聯局受損失甚大

哈爾濱航業聯合局，對於松，黑，烏，三江航行，每歲於開江後，利用江水之增漲，大批運送一年來堆積之貨物。約於貨物行將運畢後，江水始行下落。然後再利用伏季秋季之大水，盡量運輸下游各地之囤積品。年年如此。不料今歲自開江以來，江水日漸低落，航業界受重大損失，故航聯營業不振，航業界，叫苦不迭。幸自七月中旬，江水迭見增漲，該局乃入本格的航運。但烏蘇里江上流地方奇旱，天久未雨，該江水位日見低落，航行愈感困難。該局於日前會對於烏蘇里江之航行，一時中止。俟增水後，再行復航云。

監球選手大會
十二日起舉行
報名者十五隊

以滿洲帝國籃球協會哈爾濱市支部，主催之哈市籃球選手權大會，已決定於十三十四兩日，在道裡體育塲舉行。現經本市各機關報名者，已有十餘隊，茲一切準備，業已就緒，誌大會次序，並參加隊如左：

△大會會序

開會，一，開會辭，一，千支部長，一，抽籤，審判系長，一，發表比賽規則，一，開始比賽，審判系長，一，發表比賽結果，審判系長，一，發表哈爾濱市代表隊氏名，千委員長，一，代表隊長選任式，一，代表隊長致就任辭，一，閉會辭。

一，開會：十三日由午後二時起

一，開會：十四日由午前九時起

一，地點：遇雨時，順延比賽日期，不變更比賽地點，(準確日期，於當場發表，不再另行通知)。

△參加隊名：一，哈郵署隊，二，電業隊，三，市署乙隊，四，甲隊，五，醫大隊，六，法院隊，七，中銀隊，八，鷹隊，九，優勝隊，十，三高隊，十一，哈鐵隊，十二，GA隊，十三，省署隊，十四，稅關隊，十五，稅署隊。

防疫期中
霍亂預防救急法
朝發夕死人人須加預防

可怕的傳染病，如夏秋最易流行的霍亂，一般民衆，反倒着成無足輕重，滿不在乎似底，這實在是民衆缺乏衛生常識的緣故。

諸位，洪水雖猛，顯而易避，細菌至微，實難預防，而且牠是鐵面無私，只要有機可趁，牠便毫不客氣的來光顧您。

霍亂西名CHOLERV〔虎列拉〕，簡稱〔虎疫〕，真的殺人凶猛，只有比虎過之。主要的病狀，上吐下洩，兼有腹痛，吐得均是乳糜，進而腓腸筋〔腿肚〕轉動，四肢厥冷，終至心藏衰弱而死亡。本病的過程，多爲朝發夕死，夕發朝死，前後只十數小時耳。

預防法：在勵行清潔，謹慎飲食，及早注射預防針，自然可保無虞，其藥：計鴉片酒，白陶土，甘汞，止痛針，和强心針，其餘都是關於預防的，石炭酸，利蘇兒，預防霍亂疫苗，就所帶的藥品，隨機施用之外，另在尺澤，十指放血，(尺澤即臂灣靜脉處)內關行針，竟然收穫了很好的成績。

FY歌詠團
今日二次放送

由市內音樂界，拔萃結成之FY放送歌詠團，係以哈爾濱中央放送局爲主幹，以音樂唱歌爲啓發槍後支援之熱誠，當結成後，曾以處女放送神秘電波，向全滿各地廣播。因樂界人材之萃集，選譜之精嚴，男聲之雄亮，女聲之鶯婉，故放送後，頗得各界之好評。嗣後該團繼選佳譜，並練習後，決定於今(十日)午後七時三十分至八時十分，在中央放送局，作第二次放送云。其放送唱曲次序如左：一，[illegible]，日滿交驩歌，二，杜鵑台，三，驗波路之花，四，[illegible]，五，波路之彼方，六，懸遊，七，阿菲紅日高麗，八，東海道遙遊，亞[illegible]。

大同電影院
將公演新片
遊龍傳＝三笑姻緣

位於道外正陽十一道街之大同電影院，自開辦以來，因聲譽極佳，故收穫甚優成績。同時該院宋經理，辦理影院，已具有二十餘年之經驗，所演影片，亦頗能合乎一般之心理，因此每日上座甚佳。現在該院，更以巨資，租來新片二套，遊龍傳及三笑姻緣，共爲五集，即將公映於該院。爲酬答顧主，絕不以收入賺錢爲前題，故希一般，前往參觀。茲將兩部新片，介紹於後：

△會給天一公司．賺過大錢，享過盛名之珍貴默片，前後集三笑姻緣，及一二集遊龍傳，業由道外大同影院租賃，最近期間，行將公映。當聲片已興起之際，該默片仍博得所有觀衆之好評，及相當之榮譽，實因該片取材新穎，趣味濃厚，爲另起爐竈之作品也。三笑姻緣，爲天一老板娘陳玉梅主演，取材明朝風流解元唐伯虎點秋香之故事，輔以天一公司影十名基本明星合演，維妙維肖，盡善盡美。

△遊龍傳，取材昔日之一朝人王帝主，遊幸各地。考察體驗風俗民情之一段，雄偉英武也。內容爲敘述皇帝喬裝私查各地貪官污吏，惡霸土豪之劣跡，忠臣孝子，義僕節婦之德行，不辭辛苦，躬親體驗，演出一部興奮激昂滑稽巨片。由天一公司全體明星合演，更有老牌滑稽明星周空空君，充片中滑稽角色，處處發噱。在九月初，准映於道外大同影院，當此聲片告荒之際，特爲介紹，影迷諸君其待之。

◎放送節目◎

▲八·十(星期三)

六·四○ 國歌 建國體操唱片
七·○○ 初等日本語講座
七·二五 格言先哲故事唱片
金玉 非賀節儉爲寶
(大連)清晨音樂
氣象通報
建國體操
一○·四○ (連，京)經濟市況
一○·五○ (奉天)學校講座 歷史之話
二·三○ 舊劇 唱片
武家坡(九，十段)
時報
一·○○ 新聞 武家坡 捉放曹
一·一五 (哈爾濱)經濟市況
一·二○ (大連，京)經濟市況
一·三○ (大連，平谷調)大鼓
四·○○ 新聞 逍遙縣私訪(三十七)
四·五○ (哈，京)經濟市況
五·○○ 經濟市況(大連) 氣象通報
五·二○ 歌舞曲唱片 何日君再來，睡的贊美
五·三○ 英語新聞 兒童時間
兒童新聞 開學
兒童劇 唱歌，舢板，一，微風，二，曲，四，村姑樂。三，月夜，十
六·二○ (司第一放送)日本語講座
中等日本語講座
六·四五 哈爾濱俄國語時間
(奉天)奉天的時間
七·○○ 新聞，政府公報，告知事項
七·二○ 經濟市況
七·三○ 國防講座(四)空之威脅
七·五○ (哈濱)獨唱與合奏
一，日滿交歡(獨唱)
二，驗如花(女聲二部合唱)
八·○○ 三高陽臺(齊唱)外六曲
八·二○ 打沙鍋(哈爾濱)相聲
八·四○ (哈爾濱)鐵片大鼓 武家坡
九·二○ (奉天)國民時間 唱歌指導『日本國歌』
九·二五 新聞
九·三九 時報
九·四一 經濟市況，氣象通報，明日節目預告
一○·○○ 新聞再放送
一一·一○ (奉天)演藝

▲今日稿件擁擠，小說暫停一日

天氣預報
△八月十日
日出：五點二十五分
日入：七點二十分
天氣：陰雨模樣

亞細亞牌麥酒

為無上的佳釀 時常飲用 亦是最好的飲料 更能補益健康

北滿總經理處

日本 中西商會 道裡水道街 道裡電話三八一二

滿洲 福源祥合記 道裡電話三五八八 七二六五 八站南和街

大陸學院招生

一，學級 每級五十名大學預備科 日語專修科 國民高等科

二，資格 國民高等一，二，三，四年級須高小畢業者，大學預備科須初中畢業者或有同等學力者（凡投考本校者無論初高中，凡有畢業証書者及一切之證明文件者，一概免試，）

三，報名日期自公佈日春季十二月一日起秋季七月一日起

四，報名手續報名時須交報名費一圓入學志願書領取填寫及本人二寸像片二張，並証明畢業之証書，或其他之證明文件

五，開學日期八月一日

六，試驗科目，國民高等科（國文，日文，英文，代數，幾何）

本校自開學以來，至今已過二週，而入校學生之踴躍，實有破門之患，目下已至三百有餘名矣，今已關於有志留學者，由本校而達到目的者已數名，矣，今將姓名開列於後 第一期，霍太泉君，（東京農大），第二期，逭文英，劉佩鴻，逭文翰，馮紹宗，馮廣庫，馮修業，現入東京明治大學其他已入滿洲國立學校者，不遑枚舉，

函索簡章須附郵票二分 ◉校址哈爾濱道裡中國七道街二〇號

醫師徐桂藩啓事

敬啓者敝人現已辭去市立戒煙所醫官職務新任道外北九道街四三號開設徐新華診療所專門內科小兒科已於七月十日正式開始診療此啓

前濱江醫院及國立醫院內科小兒科主任 南滿醫學士 徐桂藩

診察時間 上午九時至十二時（星期日只限午前） 下午二時至六時（住院隨意往診應求）

龍光學業養成所 招生

男子晝校部（專收男生）

國民高等科……一，二，四年級插班生二十名各年級新生二十名。

日語專修科……五十名

附屬夜校補習部（男女兼收）

日本語普通班……初等科高等科各五十名

授課時間……午後六時至八時

普通班書籍……標準日本語讀本及日用會話

算術，代數，幾何，三角，物理，化學各科，補習班。

宿膳……備有宿膳以期遠途學者便利（限於晝校之學生）

運動場……藍排球均有完善設備

校址……哈爾濱馬家溝協和街電車站路西電話二六一二

女子晝校部（專收女子）

女子職業家政科……新生百名

附屬夜校補習部（男女兼收）

日本語普通班 日本語文法專修班 各三十名

授課時間……午後七時至九時

普通班書籍……標準日本語讀本及日用會話

文法班書籍……日本口語文法教科書（松本龜次郎著）

算術，代數，幾何，三角，物理，化學各科，補習班。

宿膳……女子晝校部已設備宿膳以期遠途學者便利（限於晝校之學生）

詳細簡章……函索即寄須附郵票二分

校址……哈爾濱道裏斜紋四盛街七號

松島學院招收新生

民生部立案

一，額數：日專甲班乙班各插班生十名日專丙班新生五十名

二，資格：須高級小學畢業或有同等學力者為合格

三，開學日期八月十五日

四，補習班：本校附設日語補習班及數學補習班隨時皆可入學

五，宿舍：為外埠學生便利起見備有宿舍

六，校址：道外中十一道街路東（函索簡章須附郵票二分）

哈爾濱金城銀行抵押品變賣廣告

一物品名稱 汽油作業燈

一數量 拾架

一物品商標 ⑳

上列物品擬廉價出售如有願購者請即駕臨敝行面洽可也

道裡中央大街五八號 金城銀行啓

慶祥號

批發各種照像材料

哈爾濱道外南四道街

失照聲明作廢

領名 程子彥 住址 昌五保茂盛甲 照號不詳

坐落 宿字二井 地目 旱田 面積 十垧

四至 東至高級 王連三元 西至 南至劉長有 北至張文亭

右記失照自登報日起滿三個月時如無聲請異議者不論落於任何人之手均認無效特此聲明

肇東縣長 李家鼎

康德五年八月六日

失照聲明作廢

領名 劉永龍 住址 宮保世昌甲

坐落 二區青溝子 照號 清字執據第二一五〇八號

地目 旱田 面積 五垧

四至 東至分水嶺 西至溝子 南至南溝子 北至分水

右記失照自登報日起滿三個月時如無聲請異議者不論落於何人之手均認無效特此聲明

延壽縣長 邵中嘏

康德五年八月八日

霽虹記

欲學打字而謀得職業者速到哈濱第一首創霽虹打字機設備完善 學費特別低廉 畢業後推荐職業

為現代青年及商人必需之常識本校為造就此項人材起見特設速成班招收新生三十名欲學者望速前來

▲日語專修班，打字班；招收新生五十名，（日內開課新聘教師日人東京帝大畢業精通滿語）

詳章函索附郵票二分

道外分校歸併道裏總校

哈爾濱道裏外國七道街 霽虹學校

失照聲明作廢

領名 趙雙喜 住址同坐落

坐落 六區蘭二甲五屯

照號 吉清字三五五六三三八

地目 熟地 面積 四垧五畝

四至 東至趙姓 西至 南至趙 北至道

右記失照自登報日期滿三個月時如無聲請異議者不論落於任何人之手均認無效特此聲明

雙城縣長 8 吳 5 4 4 昌

失照聲明作廢

領名 馬德海 住址 寧安縣阿堡保阿堡

坐落 河甲八牌

地目 旱田（熟地）

地號 寧安縣第九區南湖 頭城子屯

面積 忘記 本姓 四十五垧

四至 東至嶺 西至 南至李姓 北至湖沿

右記失照自登報日期滿三個月時如無聲請異議者不論落於何人之手均認無效特此聲明

寧安縣長 袁怡鏡

康德五年七月十四日

失照聲明作廢

領名	坐落	地目	面積（或方丈）	四至 東至 西至	四至 南至 北至	失照號碼	失照年月	失照原因
王純發	伊順招九行頭井	浮多荒	四五五〇	東盛廣和 西	南盛廣和 北劉述堯	不詳	大同元年	被匪損失
王連福	平字六井	同	三四二〇〇	東何興貴 西王國發	南初永令 北本界	同	康德元年	同
劉萬鎰	平字十四井	同	八二五〇	東畢祥雲 西吳長清	南吳長清 北楊惠林	同	大同元年	同
梁希增	伊順招十一行八井	同	四〇〇〇	東陳萬春 西邵振國	南城溝 北邵振國	同	同	同
同	同	同	五〇〇〇	東邵振國 西譚振祥	南城溝 北邵振國	同	同	同
劉萬財	樂字五井	原荒	四九五〇	東司寶發 西鄧祿	南司寶發 北劉鍾秀	同	同	同
同	同	同	一六〇〇	東劉鍾秀 西劉萬才	南司寶發 北劉鍾秀	同	同	同
陳萬純	同	原荒	四五〇〇〇	東張國富 西方國珍	南史萬珍 北劉家邑	同	同	同
羅景春	伊順招夾荒十二行頭井	同	一〇〇〇〇	東羅景和 西姚有	南馮德俊 北十三行	同	同	同
張迺斌	樂字二十二井	同	二一二二	東張迺斌 西李向和	南張萬有 北謝林有	同	同	同
于太和	安字四井	清賦熟	六〇〇〇	東張振鐸 西曹景生	南樂字二五井 北減溝	不詳	大同元年	被匪損失
曹景生	同	清賦熟	七〇〇〇	東于大和 西高殿奎	南韓桂浦 北城溝	同	同	同
王存發	伊順招七行夾荒	同	六〇〇〇	東本姓 西孫廣祥	南傅成信 北孫廣祥	同	同	同
同	同	原荒	二三五〇〇	東孫廣祥 西孫廣祥	南傅成信 北孫廣祥	同	同	同
王純發	伊順招九行頭井	浮多熱	一九五〇〇	東盛廣和 西余順富	南石維儉 北信德祥	同	康德元年	同
同	同	同	五五二〇	東余順富 西盛廣和	南邢萬才 北信德祥	同	同	同
同	同	同	一八七〇	東宋芳 西本姓	南盛廣和 北信德祥	同	同	同
同	同	同	一八七〇	東本姓 西盛廣和	南傳成信 北信德祥	同	大同元年	同
同	同	同	五七四〇	東石維儉 西邢萬才	南邢萬才 北信德祥	同	同	同
同	同	同	二七〇〇	東盛廣和 西余順富	南本段 北劉述堯	同	同	同
張迺斌	樂字二十二井	原荒	一〇三七八	東本姓 西張迺斌	南蔣萬有 北賈清泉	不詳	同	同
同	同	同	四〇〇〇	東 西 同	南 北 同	同	同	同
劉財	伊順招七行九井	清賦熟	八〇〇〇	東閻國章 西馬鴻義	南官地荒 北八行九井	同	同	同

右記失照自登報日起滿三個月時如無聲請異議者不論落於何人之手均認無效特此聲明

肇州縣長 張東璧

從來未見算盤術卦外方去函都找活神仙推卜錢糧行靈驗高超與他人不同

[illegible]

該館價目（一）[illegible]

日鮮男女人士皆可通信卜筮先生指言無礙

藍牌自行車

何以暢銷極廣？

因為藍牌車物質優良行駛輕快價格刻下特別低廉

藍牌 老鷹牌（飛） 白牌 自行車

唯一經售處 飛士洋行

道裡斜紋街三十四號新城大街對過

失照聲明作廢

領名	坐落	地目	面積	四至 東至 西至	四至 南至 北至	失照號碼	失照年月	失照原因
苑璽臣	三區乾坤嶺	旱田	五垧一畝	東分水 西河北	南蔣姓 北大河	五〇〇九九二	康德元年七月十日	被匪搶掠
仝	三區黃玉河	仝	三垧二畝	東張姓 西王姓	南劉姓 北河	號碼不詳	仝	同

右記失照自登報日期滿三個月時如無聲請異議者不論落於何人之手均認無效特此聲明

延壽縣長 邵中嘏

康德五年八月八日

失照聲明作廢

領名	坐落	地目	面積	四至 東至 西至	四至 南至 北至	失照號碼	失照年月	丟失原因
張序富	馬橋河西河沿	街基	五〇〇〇方丈	東小街 西梁元善	南梁元善 北順道街	買契字五四四號	大同元年	匪亂遺失
王德仁	同	同	四〇〇〇方丈	東道 西	南道 北	買契風字八五五八號	同	同

右記失照自登報日起滿三個月時如無聲請異議者不論落於何人之手均認無效特此聲明

穆稜縣長 袁慶澤

康德五年八月一日

失照聲明作廢

領名	坐落	地目	面積	四至 東至 西至	四至 南至 北至	失照號碼	失照年月	丟失原因
李景春	八家戶	熟地	一〇二五〇	東李姓 西劉姓	南本地 北吳姓	不詳	大同二年七月	匪亂
李景春	同	同	三〇〇〇	東李姓 西劉姓	南官道 北本地	仝	同	同
王起祿	林家園子	同	一八〇〇〇	東郭王姓 西本地	南劉姓 北夏姓	仝	大同元年九月	因匪亂
馬祥風	路家崗	同	三五五〇	東本地 西李姓	南方姓 北邵姓	同	大同元年八月	同
王世寬	同	同	一二〇〇〇	東本地 西李姓	南官荒 北房姓	同	大同二年五月	不慎丟失
王世寬	同	同	五四〇〇	東劉姓 西本地	南官荒 北道姓	同	同	同
鍾夢飛	坤宇四排	街基	一八〇方丈	南官基 北官道	東由姓 西官道	同	大同元年六月	因匪亂
楊萬山	八家戶	熟地	二三〇〇〇垧	東黃姓 西徐姓	南本地 北	同		保管不慎丟失
閻永寬	郭家園子	同	三〇〇〇	東郭姓 西張姓	南本地 北姜姓	同		不慎丟失
閻永寬	郭家園子	同	九五〇〇	東郭姓 西張姓	南官荒 北本地	同		同
仝	同	同	一〇〇〇	東郭姓 西張姓	南本地 北姜姓	仝		同

右記失照自登報日起滿三個月時如無聲請異議者無論落於何人之手均認為無效特此聲明作廢

鐵驪縣長 趙振武

孔氏醫院

分科治療 住院隨意

地址 山街吉林街拐角

電話 六九七二

聘請石橋茂先生為常年法律顧問啓事

敬啓者敝人今聘請辯護士石橋茂先生為常年法律顧問關於敝人之各項財產及營業若有不法侵害者由法律顧問依法處理之特此聲明

雙城縣西南隅樂土街六號 唐多三啓

石橋茂受任唐多三先生常年法律顧問啓事

敬啓者本律師現受雙城縣西南隅樂土街六號唐多三先生聘為常年法律顧問惟關於唐多三先生之生命財產若有不法侵害者本律師決依法辦理之特此聲明

哈爾濱市道裡田地街十號 律師石橋茂啓

康德五年八月一日

醫師李蔭成

牙科專門

哈爾濱道裡外國七道街五號

診療時間 上午十至一 下午二至五（星期日下午休止）

留意瘟疫

嚴然藥効
調整腸胃
助長消化
充足營養
創造康健
正血氣力
充實活力
明快頭腦
增進効率

炎熱的夏天！常鬧（多半是腸胃不健全的原因）肚疼，（飯後服仁丹 至効化食消毒）不服水土，瘟疫，（請服有滅菌力的仁丹）暑勞……（仁丹功消暑 解渴驅疲）所以如今必得用仁丹．（保持康健是最吃緊的事情）（的確味與功為是夏令的兩大成功）

請用最有聲價的

銀粒仁丹

各地均有出售

包用壹角

森下仁丹株式會社出品

同茂東

機鋸工廠　雜貨商店

特備大宗　大小木方　板皮燒柴　各種箱料　代割鋸口　如蒙惠顧

建築材料　厚薄板片　灰條鋸末　一概俱全　出品迅速　不勝歡迎

總工廠　道外東江沿外　電話九・二六四二號
分工廠　八站南木廠　電話三九三五 三七六四號

新到各種　新花綢緞　雜貨棉布　批發零售

春夏用品　時式襯衫　毛布人絹　價值從廉

道裡十二道街　電話四二九七 六一七三號

關於霍摩格蘭（HORMOOLAND）

ORGANOTHERAPIA

關於性病聖藥，（霍摩格蘭）向各界謹告如下（霍摩格蘭）原名為（HORMOOLAND），分男用女用兩種，係匈牙利律須德藥廠所製，該藥係用多種內臟線合製成，為天然的滋補品，更分注射，內服兩種，其功能醫治男人一切性病，如自瀆，身弱，生機頹敗，以及一般之「性」生理上之無能，統治奏治如神，遠超過其他藥廠過事宣傳之藥品，女用者，除同樣能治醫上述之病症外，對於經血不調等症，亦有功效，注射劑，其功効較速，內服者次之，注射劑每盒六小管，價約國幣四元二角，本埠之各大藥房皆可購得，惟最要者，在醫治時期，切勿接近色情之引誘為是，如病輕者，兩盒可愈，（二十管）病重者，三四盒，亦可霍然，注射宜在臂部，不可注射在臂上，以免治事不便，因此藥之精純，太急必使人之生機復活太速，如人不能自制，有易與興奮劑發生同樣之弊端，編者本擬對社會人士稍具有一些福益之供獻，愛反害之，良非編者之本衷也。語曰；健康之精神，寓於健康之肉體，且每有因生理上之缺欠，而致美滿之夫婦，情感日乖，希望凡有埀問此藥之諸君，按照編者上述之法，醫之，前途健康與幸福，當可預卜也。

注射四元六角　內服四圓二角

總代理處哈爾濱馬家溝國課街五六三集民藥房

道裡中央大街七三第一古魯進藥房

藥針用法第一盒隔一天注射一次二三四盒每天注射一次藥片每天服用三次一次一片

◉各位醫師注意請賜知地址以便發送醫藥書籍

有患梅毒花柳等病者注意

逕啟者因有法國醫生「列拉依博士」新發明一種丸藥（即是服累命哥果）專治淋病尿道受過梅毒與梅毒及花柳各等病凡服此藥者無不發生效力也惟對此淋病患者若小便痛疼如服該藥立即可止故此項丸藥分為一號二號三號若花柳病較輕者僅用一二號准能立即全愈重者得服一二三號完畢即收速效而此藥之證明前在法國巴黎「經醫學博士」化驗有效特此通知住址道裏中央大街（即外國二道街）

自動電話二八一二
信箱三百一十四號

廣濟大藥房

痔漏專科

田沛恩醫社

午前十一時開診午後六點止患者親臨為治

諸君來信問病者必須附足郵票否則不覆

地址哈爾濱道外正陽街西頭路南門牌十九號院內廿二戶

婦科　下治藥理經球

無服藥之苦　有立杆見影

病魔纏身。求醫服藥無效。未有不灰心絕望者。但婦女病得對症良藥。治療能起沉疴。俗云單方一味氣煞名醫也。速帶婦女良藥（理經球）不用服藥。決能於最短期內除痛苦。凡月經不調。久不受孕。赤白帶下。偏正頭痛。眼珠內抽疼。身重無力。四肢抽筋。骨節疼痛。睡臥不安。心悶服而不思飲食。凡從氣悶所得各色雜症。皆有奇效。帶藥三天。即有白塊如豆下。飢而黃白穢物下淨。其病若失。如無穢物下來。負責退錢。用藥決無痛苦。照常操作另備方單函索即寄定價每盒二粒國幣一圓四角。

婦女理經丸　並彙服理經丸尤速　每付十粒，每盒一百八十粒，國幣一圓二角此藥專調經種子，婦科要藥，乃坤界中保身要品。不可一日不備也

外埠函購郵費二角款到即寄

總批發處天津黃緯路閻氏製藥所出品

哈爾濱　獨家經售道外桃花巷　閻氏藥房上樓

腸炎・下痢　乳兒綠便

ビオフェルミン

表飛鳴

腸炎及醱酵性瀉痢之主因、大抵爲腸內之有害腐敗與異常醱酵、乳兒綠便與小兒瀉痢、每起因於腸內之有害細菌、消化不良及常習便秘等々、乃由腸機能變調所致、是以欲治以上諸種腸病定須殺滅腸內有害細菌、調理腸之機能、方是合理根本治療、而欲達如斯目的、惟含有強力乳酸菌之表飛鳴能勝其任。抑更有進者、表飛鳴因有輔助消化增進營養之功、亦適用於消化不良及營養失調之人。

【主治】
腸炎
醱酵性瀉痢
腸內異常醱酵
消化不良
營養障碍
乳兒綠便
常習便秘
小兒瀉痢
積食鼓腸

【包裝】
粉劑　三〇瓦　一五〇瓦　五〇〇瓦
片劑　五〇片　一五〇片　五〇〇片

詳細仿單　函索即寄

各大藥房　均有經售

株式會社　武田長兵衛商店
總行　日本大阪市東區道修町
支店　奉天市春日町十三番地

病後滋補　惟此最宜

補血　滋養　強壯

ポリタミン

保利他民

病後的虧乏、應有相當的滋補、而且只要滋補得合法、恢復也特別快速、這是明白的事實、自然毋消說得。可是病後的滋補、單用普通滋養品、却是無能爲力、此因病後之人、其消化吸收能力、一定薄弱、如果徒然攝取滋養、而不能消化吸受、那就非特無益、反而有害、所以要想適合這個條件、非採用曾經人工消化的蛋白質、而具有補血滋養強壯作用的保利他民不可。又保利他民除能直接製造血液構成肌肉以外、同時還能推陳出新、鼓勵細胞、增進食慾、所以間接的也有無限利益。

（詳細仿單　函索即寄）

【主治範圍】
貧血　虛弱兒童
病後　恢復期
精力　疲乏
肺癆　營養不良
慢性胃腸病
心身過勞
衰弱　神經衰弱

【包裝】
小瓶　一五〇瓦
中瓶　二五〇瓦
大瓶　五〇〇瓦

各大藥房　均有經售

株式會社　武田長兵衛商店
總行　日本大阪市東區道修町
支店　奉天市春日町十三番地

感謝長鬚于道人仁術

敬啟者，鄙人趙廷相，廣道外十六道街，因五歲小兒，在街玩耍，至晚未歸，家人大驚，四出尋找，終無下落，經友人介紹，至北小六道街，長鬚于道人處，占得一卦，道師云，落在東南，方明日當有不尋自來之兆，日聞叩門聲甚急，啓而視之，果一老媼送小兒至，詢話始末，媼云；住街東太平橋，是日晚歸，見此子啼哭於路側，攜之歸家，以餌餅慰婉，轉詢之，始知為君家子，是時夜已過半，兒亦大困乏，遂安之，今晨始送還耳，余謝之，媼不受而去，又友人劉耀亭君，以貨款七百圓，自放櫃內，封鎖，未半日，箱鎖未動，錢竟不翼而飛，自覺失之奇異，乃往長鬚于道人處占卦，道士斷曰，此款未失，而君可置酒筵於庭前，俱得共食之，席間高談陰果，賞善懲罰之言，款可復家，及得之，已往勿須咨也，友然之，未幾，果於隅下得之，吾二人深感道師之靈術，君每有疑難，必往求之，所言真如利刃刮竹，豁然，故將為登報聲明，仰各界諸君，過事迷悶而不能自決者，可往求之，果去時遂帶卦費五角，謹將長鬚于道人住址，詳明於次。

感謝人趙廷相劉耀亭同啟

在哈爾濱道外北小六道街路西聲遠堂內便是

要發財麼 請快去買 一萬圓的 福民彩票 代賣處 哈爾濱道裡地段街一〇八號

森洋行

時計 寶石 貴金屬 銀器 寫真機器 蓄音器 優勝旗 徽章

本行 奉天春日町八番地
支行 大連市連鎖街八銀座通
支行 新京中央通四八番地
支行 天津日租界福島街七
出張所 遼陽幸町六番地

電話 六五〇 六五〇六

德國醫學博士 莊結爾萬
道裡外國三道街六十三號
專治淋病皮膚花柳虛弱
接診時間 八時至十一 午後四時至七時

醫學博士 林特聶爾
▲專治淋病皮膚花柳膀胱等病
接診時間聘有滿語譯
每日午前九時至十時 午後四時至七時
道裡斜紋街廿十號二樓第四戶一二號 電話五二二六〇

◎醫林介紹◎

醫士林德爾
道裡十四道街五十三號 郵局隔壁電話三六零四

醫士伍拉赫
道裡砲隊街一五三號 電話四九八一
治內科神經心臟病並電
接診時間晨九時至十一時 午後四至六 得有滿人翻譯

專門 產科 婦科各症 及
接診時間 自八時半至十時 午後四時至六時

醫士范斯
專門耳鼻喉科及外科
道裡外國六道街八號 電話三三八八
接診時間晨十時至十一時 午後四至六時

內科 小兒科 濟世醫院
齒科，齒科醫學士
時間自上午九時至下午四時
道外北頭道街七十四號 電話九二八六一

漢醫高仲山
統治男婦小兒一切內科病症隨時門診出診
診所正陽十四道街成德堂 電話二九八〇

小兒不能針藥者注意

官准推拿小兒科 欒樹庭
道外中五道街路東九號 借用電話二一二八番

德國醫學博士伊作阿克
專門眼科
一道街五號 電話五三〇
接診時間晨九至十 下午三時至四時半

女醫士石關夫司喀
牙科
道裡十四道街三十三號 郵局隔壁電話

大明眼科診療所
女醫師 趙守信
治療時間 上午十時至十二時 下午三時至七時
禮拜日僅上午應診
還原處即外國七道街二十五號

專門眼科
哈爾濱海北眼科醫社
「時間」上午在道外正陽八道街路南 下午在西門臉景陽街路西

醫士渥洛布林司基
道裡中國四道街二十四號第三戶 電話二四五七
專治 內科小兒肺結核
接診十一時至十二時半 後五至七

醫士雪爾泰斯
石頭道街九十五號二層樓 電話三一三五
赴連避暑臨時停診 八月二十日返哈

屠石內科醫院

滿洲醫學士 劉鐵城
道裡中國四道街二十一號
專門內科
診察時間 每日午前九時至十二時 午後四時至七時 星期只限午前
電話二二五八

鏡波小兒科醫院
南滿醫學士 留學小兒科專門 吳鏡波
本院道裡中國頭道街十一號 照常施診
診療時間上午十時至一時 星期日下午休診

哈爾濱道裡中國頭道街 明眼科醫院 電話七五一〇
醫學博士石培榮
白內障復明手術 斜視 美容手術
住院有各等病房（附足信票者）

花柳病專科 慈善生醫社
地址道外北七道街路西 自動電話三二三七

醫士愛布什旬
專治內外各症
道裡外國七道街十三號
接診時間十一時至十二時 五時至七時
電話三七七五

牙醫

新民牙社
鑲牙補牙治牙
時間 早八時起 晚九時止
地址道外正陽街西首拐角

牙醫 亞陸哥斯及愛魯憂
創設於一九一五年
道裡外國三道街七號中央大街拐角 電話四八〇一
應診時間晨九時至二時 午後三時至六時 星期日十時至一時

牙之處
道裡十四道街三十九號
每次診費二角藥費在內 鑲牙補牙材料費 醫師經驗宏富手術精無痛苦

通滿語採用歐美材料俄牙醫皮里坡七克鑲牙莫落前開，吉諾福金謹啓

哈爾濱景陽街平安電影院南隔壁東亮齒科醫社
日本齒科醫師專門 劉東亮
道外正陽十一道街大同電影院對過東亮齒科醫社新開紀念治牙拔牙鑲牙減價

二齒科專門學校教授 陳壽梅 醫士
八月免費治療 鑲牙只收材料費
道外七道街路西三十六號四戶

齒科醫師 劉鳳書
應診時間 每日上午十時起 下午二時止
道裡中央大街四十二號一戶

鑲牙十牙醫 馬子果倭依
道裡中國四道街十一號
（自午前九時至十一時）（自午後二時至八時）

啓者請君注意認明安國爾金線蜘蛛牌的撲粉氣味芬芳甚是優良價值從廉望君提倡此粉由西洋名廠特選上等材料湊合作成哈埠各大商店均有代售定貨不悞請君購用使之方知言之不謬也

代理處 哈爾濱道裏炮隊街門牌一百五十七號
利商 吉星洋行

到太陽島去！請備
游泳衣
太平圈
本店全備
恒順昌百貨店
哈爾濱道裡新城大街 電話（四四二九 五〇八八 五七〇五）
支店新京頭道溝吉野町 電話（長三一七二 三六七一五）

產婆
在哈已開業十六年
經驗宏富手術精良滿語流暢
對於接產不分晝夜隨招隨到希滿洲國官商各界利用之產婦幸甚人道幸甚
產婆 岡艷子啓
巴還至道裡田地街三十三號樓上十五號（電話二二六七號）

劉氏樂仙膏
帶藥女金丹 養血保坤丸

劉氏樂仙膏（樂仙膏，貼婦女，經病列下）一貼女子，諸血不調，月經不准，赶前，或錯過，行經腹痛子宮寒冷，赤白帶下血寒凝滯，久不受孕，久患小產血少乾癆，崩漏不止，或血色不正，膨悶脹飽，產後腹痛，百貼百效，（樂仙膏，貼男子，諸病列下）貼男子，老幼風寒，週身麻木，腰疼腿痛，肚內寒積，食積，水稍，半身不遂，骨節疼痛，腎寒小腸疝氣，腎囊潮濕，皆由寒涼而致，以上各症，貼樂仙膏，百發百中，仙膏定價小貼一圓二元，中貼四圓，大貼六圓，本堂樂仙膏舊曆初一十五減價一半帶藥女金丹隨膏藥贈送一付養血保坤丸每料三元

劉氏金丹
全國馳名聖藥 喘治咳嗽肺病
本金丹主治年久咳嗽感冒傷風咳嗽氣弱咳嗽吐血肺病痰喘哮嗽等一切咳嗽服之有特效
◎價目 定價每匣一元每付一角
用法 每早飯前服一丸白水送下 晚臨眼時服一丸白水送下
總發售處哈爾濱道外正陽十四道街 老福春堂

本藥主治先天不足腎精虧損精神疲倦滑精老年經衰小便夜頻肢因遺力腰腿頭暈眼花耳鳴四作無腎虧所疼痛形容枯槁等症久胶凡如服用均有發生各病無論新補其藥性老無病常服有特効此藥純粹補劑性和平服效力無腎虧之廣且宜官幼可宏富不燥四時皆為扶養病每日無他弊無病常服用淡鹽水送下每日飯前服二片白水送下 定價大盒二十片一圓半 小盒二十片打五十元 外埠各大藥房皆有經售倘無處購買將款匯寄哈爾濱本藥店無悞原班回寄郵票代價均可
哈爾濱道外正陽十四道街 老福春堂

調味功效。有點鐵成金之妙、

味の素（味之素）

烹調秘訣
休道烹飪須妙手
主婦司厨高一籌
味の素來作調和
任何肴饌都可口

清拌黃瓜
●黃瓜上市的時候、價錢不算很貴、買一條、拍碎點了加一薑末、並加味の素少許、調合油鹽拌着吃、清脆可口

C—584

招生
哈爾濱同文學院
一招生額數：國民高等科一、二、四年級各五十名，日語專修科一年級五十名
二報名日期：康德五年七月二十七日起
三考試日期：八月十五日上午九時
四考試科目：國民道德國語（滿語日語）數學
五開學日期：八月十八日（各級男女兼收）
六院址：哈爾濱市南崗敎化街二〇（鐵路局西）
七附則：招生簡章函索即寄

東京日本大學齒科醫學士 黃東尚
齒科專門學校教授
治牙 拔牙 鑲牙 口內外科矯正牙
東尚齒科醫院
夏期應診時間上午九時至十二時下午四時至七時星期休診
（暑暇學生優待）
道裡外國八道街拐角二號（市署後邊）

痢疾

凱輯氏化學藥廠製
◉價目每瓶國幣六角
▲總發行濱江省正陽五道街 泰華西藥商行

每逢夏令時疫猖獗生死關頭瀉泄痢疾祇有凱輯氏藥廠出品專治腹痛泄瀉痢疾等名爲（泄痢康復）此藥功效之偉大有人不可思議之神妙眞是（泄痢康復）神藥一粒起死回生村鄉僻壞都應常備此藥以救一時之需特將病原主治歌述於下

泄瀉赤痢勢堪危
汚區厠所逞淫威
到處蚊蠅作媒介
飲食不潔禍難推
弱者喪生康轉弱
漫涎毒菌染着誰
患者本當求速治
安全預防免遭危

主治
瀉泄、瀑瀉腹痛、痢疾、赤痢・白痢急痢、寒火痢、疫性痢、煙後痢、及一切久醫不效重程痢疾泄瀉可作試服一次即能起死回生
◉服法另有詳細說明

本埠各大中西藥店以及各省各縣藥房均有出售

晴絮閣野乘（續前）

古鏡神異記

▲止广▼

去秋遇相公於會稽，老衲乃至羅浮山中，禮謁師尊，詳陳獲得靈文秘笈，及獲睹相公所寶神鏡種種經過，并稟明相公已許借神鏡爲老衲護丹，擬於本歲春夏之交，至此山石室相地安設爐鼎，師尊許之，惟云，旣欲煉大還之丹，則須易其僧裝，以禪家向無煉丹之說，倘仍僧裝，殊乖教旨，且駭物聽，故特易之，言時，頭陀已取吾行裝，置之肩上，與老僕前行，吾亦與老僧便辟從之而行，以前文旣屢稱爲老僧，此時雖已易道裝亦仍以老僧稱之，不易之以道也，將至山麓，有石室數間，位於林木掩映之處，老僧導吾入室，稍休，略具乾餱水菓之屬，延吾同食，吾所攜之僕，則處之又一石室之中，次晨飯罷，老僧邀吾外遊，水態山容，處處皆有引人入勝之致，誠哉仙靈之窟宅也，泊中秋節日，老僧於石室設寶鼎焚異香，頭陀亦來，各具法服，石案之上，已置有前在會稽時所得鋁帙鐵匣，因更捧吾鏡匣，供之案上，禮拜虔誠，口誦靈文，逾時始已，吾亦竭誠四拜，老僧更以黃紙，繕具表章，浼吾亦署名其上，就爐焚之，入夜，皓月東升，時將二鼓，月光朗照，射於石室之內，老僧與頭陀啓其爐鼎，而投吾不知何炭，其光熊熊，吾於其啓蓋時微窺之，丹鼎之中，不過少許清水而已，無他物也，老僧此時，復就吾語云，吾人所煉之丹，已有八十日，至今日子初，而恰滿八十一日，所謂大還者此也，自初設爐鼎以至今日，每夜俱有各種異物，前來肆擾，以室內先有靈文寶籙，雖小有侵犯，亦皆獲譴而去，今則爲功行圓滿之日，其山精木魅，大妖巨魔，莫不思於丹成之一刹那頃，而攫取吾丹，以爲已利，否則必破壞之以爲快，即同爲道流，亦復有不肖之輩，媚法術而寡修爲，輒欲利己損人，前來刧奪，或傾覆破壞之，使不能成，至時無論見有何等怪異，相公務宜澄心靜氣以迎之，正心誠意以守之，以有二寶爲衛，決不至或爲吾人之害，倘慮非所素習，或有驚懼，則請相公閉目靜坐，溫平時所讀之書，此即爲治心之第一妙法，吾從其言，退坐於室之一偶，如其教誡，老僧則與頭陀，距鼎爐三尺許。（未完）

長篇小說 似有緣（三五）

〔責賢著 禁轉載〕

第四回 露月橋頭巧遇意中人 荷香亭畔賦談別後事

將紙筆墨水取來，放在桌上。那孔大詩人，把放在桌上的近視鏡拿起來，戴上去，然後鋪紙提筆，還在上面寫了「今天」兩個字，對楚庸道：「就以這兩個字作題好嗎？」楚庸道：「好的，好的。」但孔大詩人尋思一會兒，又用筆將那兩字抹去，說：「作詩不可先立題目，那樣會受它的拘束，應當先將詩寫出，然後再酌加題目，才能合乎自由的精神哪！」楚庸又連連稱「是」。可是詩人不知何故，只顧理論，竟將靈感放走了，一時想不起寫些什麼才好，一會兒擰眉，一會兒瞪目，一會兒看看主人地位的楚庸，一會兒望望窗外的白雲，過了好些時，忽又喊起來說道：「有了！」接着在紙上寫了一句是：

「聽說是雪花受了炎熱的誘迫，」

寫了這樣一個無頭無尾的句子，又停住了，想了一會兒，把筆放下，由懷中取出一張四寸高的照片，也不說什麼，只給楚庸看。楚庸看了看，是一年約二十來往女人的小像，卻不認識，因即問道：「這是誰？」孔大詩人不言語，接回去仍放懷中，又提起筆來頓頓遲遲地寫下去：

「她已不顧my脆弱的心，天哪！

暴風雨也要示威！

山頭快崩潰了……」

寫到這裏，詩人長嘆一聲，把筆投在地毯上，精神立現頹唐的形狀，閉着兩眼

松陽詩艸

松陽山人著 一七八

己巳舊詠新年竹枝詞（上）

今朝又度此年節，大好光陰入夢頻，偶弄竹枝無味甚，諷言冷語刺時人（騷人諷世）

官紳軍警與工商，終歲爲人作嫁裳，盼到今朝三日假，尚須奔走拜年忙（各界放假）

廢除舊曆共從新，陰錯陽差記取眞，漫怪家貧身不富，未遵西曆接財神（禁度舊年）

禮場團拜＊曾回，老爺失迎太太陪，送客出門鈴又響，賀年片子雪飛來（官場應酬）

各銀行號一年終，結算盈餘處處同，見面先談賺多少，大小股分劈花紅（銀行分紅）

減價坊單貼滿街，家家商店好生涯，爲酬顧主兼銷貨，又送新年月份牌（商店宣傳）

今天公館汽車多，馬弁紛然似鄉梭，小姐少爺姨太太，都陪來客打滿科（闊閻嬉樂）

繁華楚館又秦樓，新歲人爭結隊遊，不惜金貂換美酒，逢場作戲說消愁（娼寮繁華）

萬頭攢動各爭先，廣告紛紜街市前，因度新年影片好，愛情三角大宣傳（電影誨淫）

雪地冰天歲早迎，[illegible]皇車篤莫遲行，年新休覺春來晚，試聽家家麻雀聲（賭博流行）

暴竹聲中鴉片煙，橫雲臥霧各登仙，平時毒物尤難拒，況度新年是偶然（煙禁廢弛）

印刷營業忽繁稠，載拜鞠躬姓氏鏤，金字紅封半分票，賀年忙煞寄書郵（賀片紛傳）

齊饒州女

吏云：生人三魂七魄，死則散草木，故無所依，今收合爲一體，以紹絃膠漆之，大王當術遺放回，則與本身同矣。王曰善，召韋曰：生魂只有此異，作此處置可乎。韋曰：幸甚。俄兒見一吏，別領七八女人來，與齊氏一類。即推而合之。又一人侍藥一器，狀似稀餳，即於齊氏身塗之。畢令韋與齊氏同歸。各拜而出。黃衫人復領南行，旣出其城，若行崖谷，跌而墜。開目。即復跪案前，先生者亦據案而坐。先生曰：此事甚秘，非君誠不可致也。然賢夫人未葬，尚瘞舊房，宜飛書葬之。到即無苦也。愼勿言於郡下，微露於人，將不利於使君耳。賢閭只在門前，便可同去。韋拜謝而出。其妻已在馬前矣。此時卻爲生人不復輕健。韋執其衣襟，令妻乘馬，自跨衛從之。且飛書於郡，請葬其柩。使君始聞韋之將到也。設館施帳帳以待之。及得書，驚駭殊不信。然強葬之。而命其子以肩輿迓焉。見之益悶，多方以問，不言其實。其夜醉。韋以酒迫問之，不覺具述。使君聞而惡焉。俄得疾，數月而卒。韋潛使人覘田先生，亦不知所在矣。齊氏飲食生育，無異於常。但肩輿之夫，不覺其有人也。

按中朝故事云：唐鄭畋之父亞未達時，旅遊諸處，留妻與婢，在一觀中。將產，忽聞空中語曰：汝出觀外，毋汙吾清境，不然殺汝，妻竟不還。及五鼓免娠而殞，遺衆乃殯於墻外。亞夜夢妻曰：余命未盡，爲神所殺也。北去十里，有寺僧可五十，能活之。當再三哀祈。亞趨寺，果見此僧，亞告之，初不顧，亞懇再三，倘乃許。曰：待吾入定尋訪。夜半起謂亞曰：事諧矣。吾嘗送來。歸三鼓，聞戶外人語，即引妻來。曰：身已壞，此即魂耳。相善保，囑之而去。其妻婉如生平，但惡明處。數年妻乃別去。曰：數盡矣。故事傳敢爲鬼生，事於相類。

清代制錢（一）

清代鑄錢，佳者，以雍正年間，供用內廷之「樣錢」稱最。樣錢成色，銅六鉛四，百錢之重，可得一斤。流通市面之錢幣，以順治年間所鑄，每錢重一錢四分之制錢，圓函輝潤，圓徑十分寸之八之一品，最稱佳妙。順治鑄錢，初有一錢，一錢二分，一錢二分五厘重量者三種。其幕初無文字，繼增鑄漢文一釐字樣，於幕左方，右方鑄鼓鑄此錢局名之一字。當時，京師有寶泉局，歸戶部統轄。有寶源局，歸工部統轄。泉源兩字之來，襲明代錢局，統稱泉源之舊。以是右方一字，於京局所鑄，或稱戶稱工，或作源作泉。—未完—

青年模範錄（續）

進德修身

馬懷素貧無資，書樵，夜輒然以讀書，遂博通經史。（新唐書馬懷素傳）

呂向彊志於學，每賣藥，即市閱書，遂通古今。（新唐書呂向傳）

愼知禮幼好學，歷工部侍郎，知禮自幼至白首，歲讀五經，周而後止，每開卷，必正衣冠危坐，未嘗少懈焉。（宋史愼知禮傳）

舊東北名人軼事〔八六〕

本文有著作權，嚴禁轉載，一俟刊佈完竣，即以滿日兩國文字鑄版印書，發行問世，以公同好，無論何人，不得翻印鈔襲，侵犯本作版權。特此聲明。

光陰很快，轉眼之間已來到十六日清晨。杜力三換好衣服。便令人牽過他的愛馬草上飛來，先至大門外空場上，試乘了一回。然後他在前面，老疙疸率領四十名心腹弟兄在後，便得意揚揚的，向新民府大道上跑來。兩下距離的途程，本不甚遠。加上這四五十人，所乘的馬匹，均是揀選的名駒，一鞭之下，疾駛如飛。不到兩個鐘頭，新民城垣，遙遙在望。並且聽到軍號的聲音，嗚嗚亂響，已經距離唐坨子村不遠了。這時杜力三，單和他一名得用的衛兵魏有功。離開大隊，在前面行走。這是遵照雙方所定，不准帶領人馬的條件，所以在距離新民城不遠的時節，特地將老疙疸，和那四十名弟兄，都隱藏在後面，以遮外人耳目。不料杜力三和護勇魏有功二人，一前一後，正走中間。那匹著名的快馬，草上飛，忽然抬起頭來，望了望唐坨子村會，飄搖搖，在天空中招展不定的兩桿大旗，卻引頸一嘶，一般連連的叫了幾聲。彷彿見到什麼奇異的景象。又像面前有什麼障碍似的。失卻前蹄，將身軀亂抖，再也不向前走了，只管將兩隻前腿，向四面亂繞圈兒。若不是杜力三練習騎馬多年，有一些眞實的工夫，準得被牠摔掉，仰面朝天的，跌落地上。摔傷。說不定連性命都保不住。杜力三經過這番情形，累得通身是汗。許久工夫，才勒住馬韁繩，站立在路旁邊。這時魏有功的一匹馬，早趕到了。眞眞切切的，看過了這番情事，吆喝了草上飛兩聲。杜力三早『啊！』的一聲，連忙說道：『這馬今天太蹊蹺！我們不去吧？』說着，便掉轉過馬頭來，亂抖韁繩。立刻就要回去。魏有功問了一句。杜力三道：『這馬跟我五六年了，在夏天有八百里的好腳力，且不狂不顛，在千軍萬馬，爆豆一般的鎗聲下，從來靡差過一次眼。怎麼今天能這樣的要皮氣呢？事情很奇怪，不能不信服！所以我決計不去了，說過這幾句話，便撥馬而回。魏有功不敢阻攔，二人遂即策馬同行，並轡而歸。行走不遠，正與大隊人馬相遇。老疙疸問明原委

—杜力三乘馬出發往會張管帶—

學生課外補充讀物

新選語體文範

本書選自現代諸名家著作，或節選，或整選，允爲中等學生課外補充最宜之讀物，即成人作爲小品文讀，亦無不可，對於初喜爲文之人，更能示以捷徑，如作文之技巧，思想之精密，分段，及標點之用法，書內分論說文，說明文，記敘文，詩歌，日記，書信，筆記，遊記，宣言，講演，小說，故事，童話，寓言，劇本等，其著者，如孫福熙，朱自清，魯彥，魯迅，章衣萍，老舍，冰心，胡適，張資平，葉紹鈞，俞平伯，陳子展，趙景深，沈尹默，夏丏尊，巴金，朱光潛，顧頡剛，許地山，徐蔚南，鄭振鐸，茅盾，廬隱，徐志摩，謝六逸，劉大白，傅東華，李芾甘諸名家著作不下百餘篇，書存無多，購請從速！

道裏道外商務印書局謹啟

市署立案 **哈爾濱簿記傳習所** （哈埠唯一）（並無分所）道外中七道街路西

本所創設四年（前稱哈爾濱簿記學校）每月添招一期已至四十期畢業簿記人員本外埠各大商店公司銀行等確實的八百餘家及服務人員學生等多來學習

續招第四十一期男女新生

▲定於八月二十日開課▼

一、速成班 兩月畢業每日晚七時至九時

一、特別班 急待需用幾入隨時開班短期畢業

函授改帳班 專爲外埠各商改換新帳負完全責任能以使用爲止用特殊辦法詳情函詢

學生免費班 爲提倡男女學生得此種智識以備服務社會需用（定於十五日開課）

緊要啓事 1 代各商改換新帳及有採用簿記人員本所仍可推薦並以前畢業者如用請准來所免費補習以資遇機介紹職業 2 本所均抱認眞主義恐有決學者故永未添個人函授班負來函諸君尙希見諒

三美照像館 ▲▲兼▼▼傳習所

館內設備 新穎宏富 教授精勤 男女藝師 一拍照修版 佈置幽雅 背景鮮新 一切完善 印洗放大 油繪炭畫 畢業限期 兩三月間

（招生）一、男女各有宿舍 二、收費甚是低廉 三、遠者格外優待 四、並且贈送大像

地址道裡中國八道街電車道附

高爾夫球 是新時代的遊戲！是最高尚的娛樂！

偕樂高爾夫球場

▲場內山水花草極盡美術化！▲場內獸類模形極盡壯麗化！▲場內清涼飲劑極盡衛生化！▲場內各種設施極盡方便化！

是公餘的消遣場！是聯歡的交際場！是健身的體育場！是消夏的納涼場！

修理完竣正式開幕 開場時間 每日上午十時至下午十二時 入場券五分。打球二角 地址道裡警察街電車終點之小公園內

望各界仕女請來一試

高價收買滿洲國新舊郵票收價表 附郵票二分即寄

德國醫學博士 **布爾蘇闊夫**

專門治療 花柳科 皮膚科 心臟科

接診時間 午前八時至十一時 午後五時至八時

地址 道裏外國四道街路北三十五號二層樓上

專門包治 淋 濁

長期高價收買滿洲國各種郵票

敬啓者鄙人爲保存文化起見特訂高價收買我滿洲國已使用過之各種郵票如有出售者請即來信內附郵票二分必有相當答覆

▲注意 來郵票時須掛號投寄以免遺失否則鄙人不負責任

哈爾濱郵政信箱二六一號 孫毅生啓

專門耳鼻喉科 醫士連衣聶爾

道裡外國四道街二十五號第四戶松浦洋行迤西 電話二二一九

臨時停診至八月十五日

猶太醫院

病房單間或公衆房間設備俱全 收費低廉

各科均有專門醫師 診治自設化驗室化驗血便 及其他一切並有電氣治療室 愛克斯光透光照像

道裏中國五道街四十號 電話三七三

募集照像打字生徒

一、宗旨 養成專門打字照像以及涵養藝術人材而設之

一、性別 男女兼收

一、資格 初通文字爲合格

一、期間 畢業均定三個月

一、科目 照像配光修像印像及通放大縮小攝影學理攝影術彩色論而打字科速成班普通班

一、時間 每日均早九時至十二時下午二時至五時

一、待遇 優良者由本所推荐服務並免收學生畢業成績費

所址：道裏中國十三道街三一號

哈爾濱東亞照像傳習所

萬國汽車火犂專門傳習所招生

本所由一九二四年設立以來畢業生二千餘名以造就社會專門人材爲宗旨設有課授教室汽車及汽車內外各部機械零件以備隨時實驗所學科目分汽車學駕駛修理內燃機關電學並火犂洲班三授課時間每日午前一班午後三班滿洲班三個月畢業隨時可入一所學習由八月起開始新班

所址 道裡中央大街南頭萬國備書會斜對面斜紋三街二十號院

電報掛號哈爾濱一馬迭爾

哈爾濱馬迭爾旅館 道裡中央大街一一三號

位於最繁盛中心地點 唯一之大旅館

房間不帶浴室者每天由兩元至四元 房間帶浴室者每天由五元至八元 每住過一星期者按九扣計算 每住過一月者按八扣計算長期住者則抵讓面商

飯店咖啡館 備有早餐午餐晚餐價碼低廉如有訂菜及酒類價格亦格外適宜宴會每人由一元起碼

旅館附設電影院撞球場酒吧男女理髮

HELCONE PAN-HORMONE PRAEPART.

德國 **壽爾康** 補片

服一盒後的現象：面色！萎黃者，漸漸紅潤 皮膚！寬皺者，皺紋漸消 思想！健忘者，記憶漸強 脚力！步滯者，舉足漸輕 腎部！遺精者，即見痊愈 心臟！心跳者，漸漸鎮靜

調補兼施補力偉大 四季宜服功效顯著

本品採取（猩猩）（牛）（羊）等壯健動物之因『分泌』HORMONE好而蒙複製成結晶體，能調整人體內分泌機能，充實抵抗力，使新血之產量增加，以消滅潛伏之宿疾，尤富有礦植物中提出之滋養分，以補充內臟各部之營養，成強壯，神經盛旺代謝，雖極虛之體，服後改變健康。

▲壽爾康的補腦力無異以腦補腦 ▲壽爾康的補血力無異以血補血 ▲壽爾康的補精力無異以精補精

男用主治男性．夢遺滑精腰酸背痛神經衰弱面黃肌瘦

女用主治女性．乾血閉經經期錯亂久婚不育哈前產後

說明書備索…各大藥房均有出售 ●上海江西路二六四號

柯爾登洋行經理 哈爾濱分行道外六道街口亨得利內

本號爲擴充營業起見特備各國新式自轉車及附屬品批發零售價額低廉

哈爾濱景陽街路西道裡 電話二一五四九番

德順盛自轉車行 度量衡專賣店

凡於本號所購之秤準確耐久如不適用者保管退換外埠信購發貨敏捷希購秤諸君莫失良機

育才新式簿記科函授班招收學員

人須有專門學術始能立足社會謀生活不至於困難近世會計人才很覺缺乏敝校創設簿記科養成新式帳簿人才並爲普及起見招收通信學員

（一）函授班，通信教授按時郵寄鉛印講義使學者易於瞭解不拘時間學者可抽暇研究不俁正業可以最少之勞費博得最大效果畢業發給函授班証明書

（二）速成班，按月招收新生每月十五日新生開課期間兩月畢業發給證書成績優良者推舉職業爲遠道求學便利計備有宿膳

通信時務將回信地址寫明

校址：哈爾濱道裡外國七道街十七號

詳細簡章函附四分郵票即寄

失照聲明作廢

領名	坐落	地目	面積	東至・南至	西至・北至	失照號碼
王巨成	亮珠河保太平甲	荒地	一八九・一垧	大河 徐連貴	大道 張青林	買契號碼不詳
檀荷清	同	熟荒	一八〇〇〇	本地	任惠棠 本地	荒字部照號碼不詳
同	同	同	一八〇〇〇	董孟田 本地	本地 青溝子山分水	同
同	同	同	八四九〇	本地孫 旬溝	青溝子山分水 和	同
同	同	同	一三五〇〇	李洞塵 山分水	由香亭 旬溝	同
同	同	同	一二五〇〇	于鳳貴 旬溝	本地 任惠棠	同
同	同	同	九〇〇〇	本地 旬溝	本地 山分水	同
穆煥文	同	同	一三〇〇〇	任惠棠 劉子元	本地 青溝子山分水	同
董孟田	同	同	九〇〇〇	旬溝	本地 青溝子山分水	同

以上地照大同元年三月事變丟失右記失照自登報日起滿一個月時如無聲請異議者不論落於何人之手均認無效特此聲明

珠河縣長 劉賓

失照聲明作廢

領名 關永林 住址 寧安縣第二區石頭保石頭坑甲

地目 旱田 坐落 二區黑金溝屯

照號 忘記 面積 三十六垧〇六分

四至 東至山根 西至關永亮 南至寧起文 北至山根

右記失照自登報日期滿三個月時如無聲請異議者不論落於何人之手均認無效特此聲明

寧安縣長 袁怡熙

康德五年七月十五日

歡迎投稿

集郵

為一種高尚的趣味
我滿洲帝國郵票珍品 當推去年偶發之兩種

集郵，為一種高尚的趣味嗜好，國際要人，努力政務之餘，每有此種雅興，最著名者，如美國大總統羅斯福氏，英前皇喬治五世，皆以一國元首，蒐集郵票者，降至今日，集郵殆已演成一種普遍風氣，凡屬社會上流人士，莫不以保存若干珍奇郵票而自豪。此種事業之特別處，即在於決無止境，無論何人，有何權威勢力，亦不能將世界過去所有之郵票集全。我哈集郵家，為數亦不尠，各個成績，咸有可觀，就余所知，二六一號信箱之孫毅牛君，即為此中之一巨擘。孫君之發生集郵興趣，尚遠在十年之前，現在所存之珍奇郵票，本外國萬餘種；然猶不以為足，偶有所遇，尚仍多方蒐尋，購一郵票，不惜也。孫君與余，曾有一面之識，某日相值其邸，承其盡出所存郵票，供余玩賞，琳琅滿目，美不勝收，余不禁驚佩其成績之過人焉。據孫君言，凡集郵家，各有所重，或聚會精神，以集一政權之郵票，或竭力以集一國家之郵票，亦有專集一世紀或一時代之郵票者，而其個人所注重者，則為我滿洲帝國之郵票，現在已將我國郵政接收以來發行之種類，完全集齊矣。至其他各國郵票之搜集，不過盡力而為，距全備之地步，不過滄海之一粟耳。當時余問孫君：僅吾滿洲國之郵票，當以何者之價值最高？孫君答曰：郵票一物，決無定價之可言，全視愛好者之需要程度而定，例如同一郵票，在某甲存有若干枚，則此種郵票價值，在某甲即認為普通而已，但在某乙，正缺此種郵票，不惜重值以收買之矣，則將一元千元以至於萬元，固無一定也。至君所詢，現在我國郵票之最珍貴者，在余以為當係康德四年提高全國郵價時，因不及發行新郵票，將二分暫作二分五釐，四分暫作五分，十二分暫作十三分用，在原票面上，加蓋鉛印，此種暫作郵票，現均十分難得，而其中暫作五分之一種，因加印忙迫之故，當時曾有若干張，將「暫作五分」四字，錯印為「作暫分五」，亦已參雜賣出，因有此種情事，且為數極少，故此種郵票，現已成為珍品矣。

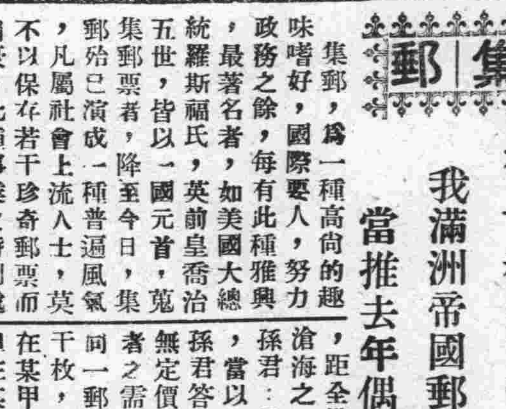

又如同年賀年郵票之雙喜字者，曾有一部，當中雙喜紅字印偏，嗣又重印，結果形成一深一淡，深者壓於淡者之上，現亦成為珍品矣。（圖即該二郵票）。

學習泅泳 入門的捷徑

〔恒耀孫〕

現在時屆初伏，天氣酷熱，游泳池早已開幕，游泳確是有益的運動，『新』家庭的男女讀者們，倒是很可以練習。

游泳的重要動作，一言以蔽之，即口手腿的運動連串一體，因彼等之功用不同，所以練習亦有先後之步驟，今筆者臚敘於左：

在陸地上，人用鼻吸口呼，反之，在水中則口吸鼻呼矣，因違反自然，故初學者感困難，每日洗臉時，先將耳孔與鼻管陰濕，再靜眼閉氣把頭浸於水中，一霎時，將頭抬起，吸口氣，再按法實練，俟初步工作略有心得，再添練換氣，照前方將頭浸於水中，至勢必呼吸時，僅將頭略轉向右，張開兩唇，待水灌滿，但勿下咽，再徐徐吐出，如此則氣已換，則口之工作已畢。

按方實習，至換氣學會，清晨或傍晚，取一方厚墊被氈，將肚放於凳上，待身體平衡，用兩手伸直，挺起腳腕，用小腿上下更替作打水狀，一二日後，再加添手之動作，兩腿照舊打水，同時兩手輪流伸出，作划水式，但頭亦隨之左右搖擺，待手腿同時運用成熟，再將身入水中，作化境工夫，停止動作，大串一體，自當三種呼吸，手腿一齊運動，至呼吸時仍照前方，再去游泳池練習，如此不但經濟，還可免遺人笑柄，若自由式學會，蛙式，仰泳亦能無師自通，希望不工此道者與身體過胖青年男女，若環境允許，何不按方泡製？

日本女子水泳大會 定本月卅日盛大舉行

友邦日本檢後之女性，為謀體位向上計，現皆注重水泳運動，企圖水上競技之普及，於各方面，為與以反響，參加團體已超百組，參加人員，八百名以上，乃水上未曾有之盛會，定三十日在神宮場舉行。（右圖為水上競技聯盟運動員之水上演藝。）

關東馬術大會已開催

第八回關東學生馬術大會，並第八回全國中等學校對抗馬術大會，第三日，係由五日午前八時，在陸軍預科士官學校馬場，舉行大學專高之決勝戰。（左圖為早大蔣君之障礙馬）。

銀星日跡（續）

七月六日

我們今天到明星公司去玩，不料在那裡逢到久違了的南洋片商，他發見我時表示驚異。躊躇了一陣引起了明星公司諸姊妹的注目。可是其實她們都在尋趣的笑着，大概她們也多少受這位片商的躊躇。第一次見到美麗的姊妹花顧梅君和顧蘭君。那邊還有一個解語花般的朱秋痕。她們正在拍攝新片「路柳牆花」。那邊是一家萬頭行的佈景，隔鄰是一家豬肉店。坐在頭行裡的，計有美人娘姨徐來，胡蝶，宣景琳，和秋痕蘭君，除了老牌明星胡蝶景琳外，簡直是一幅嘉興八美圖。其餘三個都不住的笑着，我和惠姊同她們尋趣，來姊更笑不可仰。來姐叫着說：「要倔娘姨快點來，一個月頭五塊錢好哉！」等到導演徐欣夫喊預備，大家才正式表演下去。

『風』的導演吳村替我介紹小鬍子導演李萍倩，怪物導演沈西苓。又逢到程步高，我問他說：『談瑛小姐在那裏？』他摸着鬍子笑而不言。

我同惠姊匆匆的走出，恐怕給片商看見了又跑不開。中午在北京路大加利吃西餐，惠姊特別客氣的請客。吃完便到隔鄰北京大戲院看那部聞名已久的「王先生」。惠姊不喜歡看笑片，是我強拉了她。我倆坐在樓上，因為樓下已沒有好位子了。這部很據葉淺予先生的漫畫編成喜劇，湯傑的怪臉孔演來唯妙唯肖。王太太尤與畫中人一式無二。鞋店裏兩個大肥子鼓腹對戰，笑得我們死去活來。看後我們談起湯傑已脫離天一公司的事，總覺得是很可惜的事。雙方不會繼續合作，這是多麼教影迷們失望呢。

看後到公司去一轉，佈景師正在督促土木匠搭大佈景，明後天就要拍戲了。夜晚老滕來了，我把日記稿子交給他在電影時報上發表，用『女演員日記』的題目，筆名用『雪』。

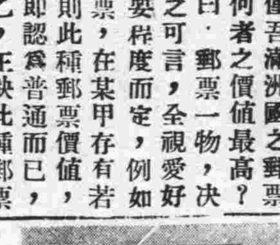

大光明電影院 今日電影戲劇合演 ◎于濱水票連營寨

戲劇與電影合演，在東西洋及京津各大電影院，均有先例。即哈市俄國影院，亦久已有此種辦法。惟滿方電影院之電影後加演京劇，則以大光明為首創。該院前邀票友陳伯元，李桂秋，試演二日，成績極佳，良以缺乏新影片之現在，為調劑觀衆之興趣，發展影院之營業，其法不為不善，所邀之票友，雖非劇伶頭等角色，但化三數角錢，既看電影，又看京劇，亦為合局。此次，該院又邀名票于濱水君露演，今日演連營寨，明日演空城計，十二日演四郎探母，電影則演胡蝶主演之『再生花』。聞其票價，前排僅五角，中排四角，後排三角云。

又，于濱水君，研究戲劇已十餘年，當極有心得，此次露演，能大顯身手，並有李桂秋，郭慶蘭，趙宏亮，李蘭亭等長嘯助演。大光明電影院試演成功，以此力謀改進，將再邀請名伶出演，以供觀衆之欣賞云。

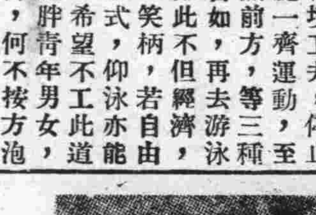

青年劇人李萬春陰陽魚劇照

梨園鬚生之兩雄 馬連良與譚富英之比較（續）

在這裡我們糾正一個錯誤的觀念：如是說馬連良沒嗓子，那個見解是錯誤的。因為一種音樂歌唱的高吭低徐，悠揚頓挫，唱的正是和馬連良的唱法一樣的。反過來再說譚富英的嗓子。譚富英的嗓子，都說他是有一付爽亮的喉嚨的，唱得有味兒，但是譚富英的嗓子，都有一種危險！這種危機，差不多知道富英的生活習慣的人都知道得很清楚，譬如像他拔尖子的沒有把握，便是一個明證。譚派的唱法，要噴吐有緻，磅礴大氣，一味醇而厚：其實以眞正的「譚派」來說，眞正的舊譚派，既不是言菊朋，也不是譚富英，那要算已故的王又宸，王又宸的老路子戲，有幾齣總是譚派的眞傳，却不像言菊朋似的唱捉放曹，做些個類似說明的東西，說他在宿店中拿刀欲殺曹操，背身的那個一拿刀的身段，是學老譚一知半解便極力標榜譚派！而譚富英呢既沒得到他祖上的一絲半點傳授，又不是譚小培的一手所教，他坐科得教于雷喜福，出科後『岔』了多年，從上海那一次回來以後，一部『四郎探母』的片子，才捧紅了他，論眞才實學，富英既沒有馬連良肚子的寬綽，又沒有馬連良的那種經驗，所以唱法他僅僅能夠默守成規，憑着一付喉嚨，便標為譚派，那未免太虛無而飄渺了（未完）

經濟欄

謀柞蠶增和產處理 樹立最後對策 將舉行全國柞蠶懇談會

奉天九日電：產業部根據以前在奉天省公署招開的柞蠶對策會議，所得結果，關於柞蠶增產和處理想來樹立最後的對策，定本月十二日午前十時，舉行全國柞蠶關係者懇談會，關於

一，康德四年度柞蠶絲生產數量，和繭的使用數量。

一，本年度秋繭的生產和需要豫測。

一，在產柞蠶縣分裏的將來事業計畫，和其他，進行由現地方面報告和參加懇談，對於柞蠶增產和他的合理的處理，樹立最後的對策云。

奉市土建包工額 一至七月五千餘萬

奉天訊：據滿洲土木工程協會，奉天分會調查，奉天地方，一月以降至七月末，土建工程總包工額，七百六十九件，五千五百三十八萬八千餘元，比前年同期件數減少三十八件，包工金額增加千三十二萬一千餘圓。計土木合計三百七十五件，四百九十八萬八千餘圓，建築三百九十四件，一千三十二萬圓，比較昨年，前者增加八十一件，二千四百十萬二千元，後者減少百五十九件，三百七十四萬餘元，若按企業者別觀之，滿鐵之奉天工程，土木建築比去年減少，除滿洲國一般公司工程外，激增者為鐵道總局之新線土木工程，又工程件雖減但包工金額，反形增加者，由於土建材料之漲價。企業者別包工金額如次：

△滿鐵　土木三七七八二六，建築一，〇七七，四七三，計一，四五三，七五一。

△滿洲國　土木一，二三八，四一六，建築八一五，四五五，計一，九五三，八六一。

△一般會社　土木二，八九五，建築二，二二五，八五〇，計二，二二五，七四五。

△在奉投標之他工程　土木四三，四七〇，四二九，建築六，二〇四，六八八，計四九，六七五，一一七。

△土木總計　四四，九八八，〇一八。

△建築總計　一〇，三二〇，四六六。

東亞烟草會社 將向華中進出

大連電　於滿洲市場享有獨占的地位的東亞烟草會社，以今次事變為機會，乃試行向華中方面伸入，此次其第一步着手者，收買上海華東烟草工場，開始對抗英美烟草，作積極的活動，查東亞烟草會社於大正六年至十二年間，於上海設有工場，其後事業亦見相當繁榮，其後因中國排日，遂于十二年將該工場閉鎖，時至今日，由於日華事變的發生，鑒於上海方面，改有中國側八十餘家工場，已全部閉鎖休業，今回始有該方面再謀進出，而收買華東烟草之舉，再該工場建築約二千坪，每年生產能力計二．三十萬億支，一切裝置，亦較其他為完備，聞以今秋為期開始操業，故東亞烟草之向華中進出，極堪注目。

本埠錢糧行

大豆（八月九日）

	前場	後場
八月半	五一五	五一三
九月半	五二九	五二九
十月半	五四七	五四六

糧

八站三等豆	四八七

鈔

上海	一〇二
天津	一〇〇七
北京	一〇一
濟南	一〇三
樂亭	一〇一
留守營	一〇一
昌黎	一〇一

中銀外匯

上海	一〇〇
天津	一〇〇
匯美	二八佛五五
匯英	一志十三片十

大連錢糧行

大豆

現大豆	六六四
八月末	六六三
九月末	六七二
十月末	六七二
十一月末	六六六
十二月末	六六六

高糧

現高糧	五二〇
八月末	五二八
九月末	五四九
十月末	五五一
十一月末	五三一
十二月末	五三一

豆油

現豆油	[illegible]
八月中	未妥
九月中	一四五
十月中	一五七
十一月中	未妥
十二月中	未妥

豆粕

現豆粕	未妥
八月中	二一八
九月中	二二一
十月中	未妥
十一月中	未妥
十二月中	未妥

美麥

九月卯	六二58
三月卯	六四12
一月卯	六七18

失照聲明作廢
頒名 孫文起　住址 柳河保萬寶甲　坐落 三區萬寶山　照號 清字執據第二四二號　地目 田　面積 三晌五畝　四至 東本 西張 南至趙 北至李 姓　右記照於何時失落如無人聲明自登報日起滿三個月者請均認為無效　特此聲明　康德五年八月八日　延壽縣長 郎中嘏

失照聲明作廢
頒名 鄭玉德　住址 寶興保胡閣甲　坐落 六區長發屯　照號 清字部照第七四九三號　地目 旱田　面積 十二垧　四至 東王 西穆 南至溝 北至李 姓　右記照於何時失落如無人聲明自登報日起滿三個月者請均認為無效　特此聲明　康德五年八月八日　延壽縣長 郎中嘏

失照聲明作廢
頒名 孫有昌　住址 般潔保亮珠甲　坐落 五區長發屯　照號 清字部照第三三三九號　地目 旱田　面積 四晌五畝　四至 東潘 西王 南小河 北至李 姓　右記照於何時失落如無人聲明自登報日起滿三個月者請均認為無效　特此聲明　康德五年八月八日　延壽縣長 郎中嘏

失照聲明作廢
頒名 高起龍　住址 文化保石屯甲　坐落 三區黃玉河　照號 清字執據二三九八六號　地目 旱田　面積 九晌五畝　四至 東楊 西姚 南小河界堆 北界溝河堆　右記照於何時失落如無人聲明自登報日起滿三個月者請均認為無效　特此聲明　康德五年八月八日　延壽縣長 郎中嘏

失照聲明作廢
頒名 林紹渠　坐落 吉清區　照號 吉字七〇〇五屯　地目 熟地　面積 二十垧　四至 東至 西荒 南至李 北至道 姓　右記照於何時失落如無人聲明自登報日起滿三個月者請均認為無效　特此聲明　雙城縣長 吳奎昌

失照聲明作廢
頒名 韓英　坐落 吉字區坤三正屯　照號 四四藍一坐落　地目 食坰租地　面積 七分　四至 一三甲同坐落　右記照於何時失落如無人聲明自登報日起滿三個月者請均認為無效　特此聲明　雙城縣長 吳奎昌

失照聲明作廢
頒名 韓吉　坐落 吉字區坤三正屯　照號 四四藍一　地目 食坰租地　面積 七分　四至 一三甲同坐落　右記照於何時失落如無人聲明自登報日起滿三個月者請均認為無效　特此聲明　雙城縣長 吳奎昌

失照聲明作廢
頒名 李潤　住址 阿城縣朝陽甲　坐落 阿城縣朝陽甲　照號 吉基字號部照一二七　地目 房基　面積 九百三尺十方丈二十　四至 東玄李奇才 西至 南舒道成 北至和　右記照於何時失落如無人聲明自登報日起滿三個月者請均認為無效　特此聲明　康德五年八月七日　阿城縣長 蔡遇春

老篤眼藥

Eye-Lotion ROHTO

護眼須知

〔就於結膜炎（疫眼、眵眼、血紋眼、沙眼、爛眼等）及角膜炎（花眼、淚眼、星翳眼、爛眼等）〕

在事々都注重於明朗與俊敏的現代人、講求眼睛的健全及美麗、的確可以說係其生命線的、因此奉勸現代人、無論怎樣大家必得先愛護自己雙眸為是、而且務須精確的曉得眼睛衛生法為緊要、按據此見地就於所有眼病裏一般最易犯的結膜炎及角膜炎、大略述說於下

一、結膜炎　這是起因於結膜（就是被覆眼瞼裏面及白眼球的薄膜）的炎症、若犯本病則於結膜上、充血而生出眼眵、眼瞼也腫起來、一觸光亮的陽光、就覺着睜不開眼睛、而且止不住的流淚、也有覺得一陣一陣的疼、所謂疫眼、眵眼、紅腫眼、血紋眼等便是、而沙眼也屬於結膜炎的一種

關於其原因、概是起於「克雷諾菌斯」氏菌或桿菌及其餘之微菌、或汗汁、直射日光、塵埃、髒水等媒介物的為多

至於其調治法則務須於每晨洗臉時、用乾淨冷水好好的洗着眼睛、然下眼眵等不潔物去後、然後點用於本病是有效的老篤眼藥一下、而且每日數回不斷的點用本藥纔好

二、角膜炎　起於角膜就是眼球之黑眼珠部的炎症、其症狀即在瞳子上生起小的白點、或看見於濁濁起來、也有的流淚在々、以致眼瞼弄濕、在眼角淤起糜爛、也有像結膜炎一般對光線覺着羞明、而且眼眵出來的時候、俗稱花眼、星翳眼、流淚眼、糜爛眼等、便是屬於本病

關於本病的家庭療法、大概依照於結膜炎之項所述的方法、做下去就好了、可是發明刺痛的時候、務須用眼帶（即遮眼睛的眼帶）為緊要

對結膜炎 老篤眼藥之效果

老篤眼藥對於結膜炎、尤其發顯著的醫治效果、到底是因何緣由呢、其主因究竟不外乎因於老篤眼藥的強烈殺菌作用、而撲滅病原菌、因於消炎作用、而消散結膜的炎症、而且因收斂作用及鎮痛作用、直接的把充血及紅腫退散、以致鎮止其疼痛、如此功用綜合的而且合理的、能發十分的顯出來的緣故、加之老篤眼藥因為發揮無刺戟性（即不麻不痛）功效

對角膜炎 老篤眼藥之效果

關於老篤眼藥所具備之消炎作用、鎮痛作用、殺菌作用、對於角膜炎的炎症、極其有效的見於發動、與強烈之收斂作用相隨着、除去眼睛的哈氣及眼眵、一把眼瞼之糜爛治好、隨着炎症的減退、雲翳之眼及流淚也是見少起來、而且因於耐痛作用止住患部之疼痛、由此畢竟可以見於晴明的功效

現代眼科藥之最高標準

老篤眼藥即日本眼科醫界之權威、井上德國醫學博士、鑑於國民眼科衛生之根據、曾經研究多年的結果、由治療及健眼法之兩方面着意、依着藥學博士中尾萬三先生的指導、嚴密的製出來的、總而言之本藥係儘力蒐集日本醫學及藥學兩界之精粹、所以老篤眼藥可謂站在現代眼科藥之最高標準、而佔先的神藥

家庭藥之使命奏効為首

隨時輕爽的用着使眼病能發儘早治好、這就是合乎當做家庭用眼藥的第一使命的、老篤眼藥則就於優秀的斂收、防腐、殺菌消炎、鎮痛等作用、總之於眼病治療上、必要不可缺之諸般作用均是完全具備、所以不但可以省略用他種藥液洗眼的費事、而且從速奏治病功效那是一定的

決不刺戟眼睛（即不麻不痛）

如上所述老篤眼藥究竟是係於實現近代眼科藥之理想的、所以點眼睛裏、絕無可厭的刺戟（即不麻不痛）、眞個的發覺像醒悟似的異常快感、這為可以自詡的特色之一、不用說是在眼病治療上奏效、而且點用於運動之前後、或從事於讀書、記賬、裁縫等細緻的工作時、得驚人的最良效果

適應症

結膜炎、結膜充血、眼瞼緣炎、角膜炎、學校眼炎、沙眼症、疲勞眼、角膜翳、麥粒腫、淚囊炎等

（俗稱）火眼、疫眼、糜爛眼、眵眵眼、血紋眼、花眼、星翳眼、凝眼、哈氣眼、雪作眼、睫痛眼、衝傷眼、紅腫眼、乾燥眼等一切眼疾

藥價		
小瓶 兩角	大瓶 三角	
合劑瓶 五角	小兒用 兩角	

總行 山田安民藥房
行址 大阪市東區南久寶寺町
工廠 大阪市東成區鶴橋東

◉請看 山西堪輿大六壬 神卜張青雲奇卦

山西張青雲先生乃大堪輿家也深得佛學奧妙之過去未來天文地理一事屋移斗轉尤善推測大六壬善知天運地干通干人運干之出否如市面銀糧之漲落求謀八字選擇吉日合婚嫁娶凡難有不可解者而今生之成敗階級之進退婚姻之美惡病人之生死至於大批神卜試效一言決定判斷明晰

館址：道外北小六道街路西青磚樓下

△介紹人 楊壽臣 梁繼武 劉學亭 張子俊 白學五 仝啓